รายงานการดำเนินงานของรัฐต่อสาธารณะรายปี
ประจำปีงบประมาณ พ.ศ. ๒๕๖๕

กรมราชทัณฑ์

กระทรวงยุติธรรม

"งานราชทัณฑ์ นับตั้งแต่อธิบดีกรมราชทัณฑ์ลงไปจนถึงเจ้าหน้าที่ทั้งหมดต้องรับภาระหน้าที่อันหนักและเหน็ดเหนื่อยมากทั้งในสายตาของคนทั่วไป ก็มองงานราชทัณฑ์ไปในทางที่ไม่เป็นมงคลว่าเป็น งานต่ำต้อย งานคุกงานตะราง ทรงเห็นใจผู้ที่ทำงานในกรมราชทัณฑ์ ขอให้อธิบดีกรมราชทัณฑ์และเจ้าหน้าที่ทุกคนอย่าได้ท้อถอย ขอให้คิดว่างานราชทัณฑ์เป็นงานที่ทำประโยชน์แก่สังคม หากอบรมผู้ต้องขัง ให้ประพฤติตนดีขึ้นไม่ได้ออกไปก็จะกลับไปเป็นอันธพาลเป็นภัยสังคมอีก ข้าราชการกรมราชทัณฑ์ มีมานะอดทน พยายามอบรมแก้ไขให้ผู้ต้องขังเป็นคนดี ฝึกหัดงานเป็นอาชีพสำหรับเป็นเครื่องมือทำมาหากินโดยสุจริตได้ เมื่อพ้นโทษออกไปแล้วก็ควรจะติดตามดูผลด้วยว่า เขานำเอาวิชาชีพที่ฝึกอบรมให้นั้นไปทำงานการอะไรได้บ้าง"

พระราชดำรัสของพระบาทสมเด็จพระบรมชนกาธิเบศร มหาภูมิพลอดุลยเดชมหาราช บรมนาถบพิตร
พระราชทานแก่นายประดิษฐ์ พานิชการ อดีตอธิบดีกรมราชทัณฑ์
เมื่อวันที่ ๔ กุมภาพันธ์ ๒๕๑๖ ณ พระตำหนักจิตรลดารโหฐาน

การเป็นข้าราชการนั้น สำคัญที่สุดคือต้องมีความสุจริต. กล่าวคือ ต้องทำแต่สิ่งที่ดีที่ถูกต้อง พูดแต่สิ่งที่ดีที่เหมาะสม และคิดแต่สิ่งที่ดีที่เป็นธรรม. จึงขอให้ข้าราชการทุกคน ปลูกฝังอบรมคุณธรรมข้อนี้ให้เจริญงอกงาม.

พระที่นั่งอัมพรสถาน พระราชวังดุสิต

วันที่ ๒๒ มีนาคม พุทธศักราช ๒๕๖๖

คำนำ

รายงานการดำเนินงานของรัฐต่อสาธารณะรายปี กรมราชทัณฑ์ ประจำปีงบประมาณ พ.ศ. ๒๕๖๕ ฉบับนี้ จัดทำขึ้นเพื่อเผยแพร่และประชาสัมพันธ์ผลการดำเนินงานตามภารกิจของกรมราชทัณฑ์ ซึ่งดำเนินงานตามแผนปฏิบัติราชการ ประจำปีงบประมาณ พ.ศ. ๒๕๖๕ โดยมีความเชื่อมโยงกับแผนยุทธศาสตร์และนโยบายกระทรวงยุติธรรม รวมทั้งสอดคล้องกับนโยบายและแผนการบริหารราชการแผ่นดินของรัฐบาล ทั้งนี้ กรมราชทัณฑ์มีเจตนารมณ์ให้รายงานฉบับนี้มีส่วนช่วยอำนวยประโยชน์แก่หน่วยงาน องค์กร ส่วนราชการ ผู้ที่เกี่ยวข้อง และผู้ที่สนใจทั่วไปในการนำไปศึกษาข้อมูล รวมทั้งการสร้างเสริมความเข้าใจอันดี ต่อการดำเนินภารกิจของกรมราชทัณฑ์ และการให้โอกาสแก่ผู้ที่จะพ้นโทษต่อไป

สารบัญ

ประวัติความเป็นมาของกรมราชทัณฑ์ ๑๐

ลักษณะพิเศษของงานราชทัณฑ์ ๑๒

ผลการดำเนินงานที่สำคัญ ๑๔

ส่วนที่ ๑

ข้อมูลภาพรวมของหน่วยงาน

- แผนปฏิบัติราชการของกรมราชทัณฑ์ ๓๓
- ข้อมูลพื้นฐานของกรมราชทัณฑ์ ๓๕

ส่วนที่ ๒

ผลการปฏิบัติราชการของกรมราชทัณฑ์

- แผนปฏิบัติราชการกรมราชทัณฑ์ พ.ศ. ๒๕๖๓-๒๕๖๕ ๔๗

ส่วนที่ ๓

รายงานทางการเงิน ๑๗๙

ส่วนที่ ๔

สถิติที่สำคัญ ๑๘๓

ความสำเร็จของกรมราชทัณฑ์ในการคืนคนดีสู่สังคม ๑๙๗

คณะผู้จัดทำ ๒๐๐

คณะผู้บริหาร
ปี พ.ศ. ๒๕๖๕

นายอายุตม์ สินธพพันธุ์
อธิบดีกรมราชทัณฑ์

นายธวัชชัย ชัยวัฒน์
รองอธิบดีกรมราชทัณฑ์
ฝ่ายบริหาร

นายสิทธิ สุธีวงศ์
รองอธิบดีกรมราชทัณฑ์
ฝ่ายปฏิบัติการ

นายณรงค์ จุ้ยเส่ย
รองอธิบดีกรมราชทัณฑ์
ฝ่ายวิชาการ

นายชาญ วชิรเดช
รองอธิบดีกรมราชทัณฑ์
ฝ่ายพัฒนา

นางสาวจุฑารัตน์ จินตกานนท์
ผู้เชี่ยวชาญเฉพาะ
ด้านทัณฑวิทยา

คณะผู้บริหาร
ปี พ.ศ. ๒๕๖๖

นายอายุตม์ สินธพพันธุ์
อธิบดีกรมราชทัณฑ์

นายสิทธิ สุธีวงศ์
รองอธิบดีกรมราชทัณฑ์
ฝ่ายบริหาร

นายณรงค์ จุ้ยเส่ย
รองอธิบดีกรมราชทัณฑ์
ฝ่ายปฏิบัติการ

นายชาญ วชิรเดช
รองอธิบดีกรมราชทัณฑ์
ฝ่ายพัฒนา

นางสาวจุฑารัตน์ จินตกานนท์
รองอธิบดีกรมราชทัณฑ์
ฝ่ายวิชาการ

นายปราโมทย์ ทองศรี
ผู้เชี่ยวชาญเฉพาะ
ด้านทัณฑวิทยา

ประวัติความเป็นมาของกรมราชทัณฑ์

สมัยก่อนรัชกาลที่ ๕

ยุคก่อนรัชสมัยพระบาทสมเด็จพระจุลจอมเกล้าเจ้าอยู่หัว กิจการเรือนจำได้สังกัดอยู่ตามส่วนราชการต่าง ๆ สอดคล้องกับการปกครองแบบจตุสดมภ์ คือ แบ่งเป็นเรือนจำกรุงเทพฯ และเรือนจำ ในหัวเมืองชั้นนอก เรือนจำกรุงเทพมี ๒ ประเภท คือ “คุก” เป็นที่คุมขังผู้ต้องขังที่มีโทษตั้งแต่ ๖ เดือนขึ้นไป อยู่ในสังกัดกระทรวงนครบาล ส่วน “ตะราง” ใช้เป็นที่คุมขังผู้ต้องขังที่มีโทษต่ำกว่า ๖ เดือน หรือนักโทษที่มิใช่ผู้ร้ายสังกัดกระทรวง ทบวง กรม ที่บังคับกิจการนั้น ๆ ส่วนการเรือนจำในหัวเมืองชั้นนอกมีที่คุมขังผู้ต้องขัง เรียกว่า “ตะราง” การคุมขังอยู่ในความรับผิดชอบของผู้ว่าราชการเมืองหรืออาจส่งต่อให้กระทรวงมหาดไทยหรือกระทรวงกลาโหมรับตัวไปคุมขังแล้วแต่กรณี

พ.ศ. ๒๔๔๔

รัชสมัยพระบาทสมเด็จพระจุลจอมเกล้าเจ้าอยู่หัว ได้มีการปรับปรุงระเบียบราชการใหม่ โดยโปรดให้สร้างคุกใหม่ขึ้นเรียกว่า “กองมหันตโทษ” และให้สร้างตะรางใหม่ขึ้น เรียกว่า “กองลหุโทษ” สังกัดกระทรวงนครบาล และในปี พ.ศ. ๒๔๔๔ (ร.ศ. ๑๒๐) ได้มีพระกรุณาโปรดเกล้าฯ ให้ตรา “พระราชบัญญัติลักษณะเรือนจำ” ขึ้นเพื่อให้การจัดการเรือนจำเป็นไปอย่างเรียบร้อยยิ่งขึ้น

พ.ศ. ๒๔๕๘

๑๓ ตุลาคม ๒๔๕๘ พระบาทสมเด็จพระมงกุฎเกล้าเจ้าอยู่หัว ได้ทรงพระกรุณาโปรดเกล้าฯ ให้ตรา "พระราชบัญญัติจัดตั้งกรมราชทัณฑ์" โดยพระยาชัยวิชิตวิศิษฎ์ธรรมธาดา (ขำ ณ ป้อมเพชร์) เป็นอธิบดีกรมราชทัณฑ์คนแรก

พ.ศ. ๒๔๖๙

ปี พ.ศ. ๒๔๖๙ ได้เกิดภาวะตกต่ำทางเศรษฐกิจ งบประมาณรายได้รายจ่าย ไม่ได้ดุลยภาพกัน พระบาทสมเด็จพระปกเกล้าเจ้าอยู่หัว ได้ทรงยุบกรมราชทัณฑ์และให้ไปสังกัดกระทรวงยุติธรรม และต่อมาได้โอนกรมราชทัณฑ์ไปเป็นแผนกหนึ่ง (แผนกราชทัณฑ์) สังกัดกระทรวงมหาดไทย

พ.ศ. ๒๔๗๙

ภายหลังการเปลี่ยนแปลงการปกครอง พ.ศ. ๒๔๗๕ การราชทัณฑ์ได้ยกฐานะเป็นกรมราชทัณฑ์และมีการตราพระราชบัญญัติราชทัณฑ์ พ.ศ. ๒๔๗๙

พ.ศ. ๒๕๔๕

ปี พ.ศ. ๒๕๔๕ ได้มีการปฏิรูประบบราชการ จึงได้โอนย้ายกรมราชทัณฑ์มาสังกัดกระทรวงยุติธรรม

ลักษณะงานพิเศษของงานราชทัณฑ์

๑. ปฏิบัติงานตลอด ๒๔ ชั่วโมงอย่างต่อเนื่อง

กรมราชทัณฑ์ ได้รับอนุมัติกรอบอัตรากำลังในการปฏิบัติงานเฉพาะเวลาราชการเพียงวันละ ๘ ชั่วโมง ซึ่งเป็นกรอบอัตรากำลังขั้นต่ำที่สุดที่สามารถจะปฏิบัติงานได้ ส่วนการปฏิบัติงานนอกเวลาราชการ อีกวันละ ๑๖ ชั่วโมง และในวันหยุดราชการ กรมราชทัณฑ์ต้องสับเปลี่ยนหมุนเวียนข้าราชการที่ปฏิบัติหน้าที่ในเวลาราชการปกติทุกตำแหน่งมาเข้าเวรยามรักษาการณ์ ทำให้ข้าราชการเรือนจำ/ทัณฑสถาน ต้องปฏิบัติหน้าที่อย่างตรากตรำกว่าข้าราชการอื่น จึงก่อให้เกิดความเบื่อหน่าย เสียขวัญ ไม่มีเวลาให้กับครอบครัว อย่างพอเพียง

๒. ปฏิบัติงานด้วยความรอบคอบ ระมัดระวัง อาศัยความละเอียดถี่ถ้วนและถูกต้องแม่นยำ จะเกิดความผิดพลาดไม่ได้

การรับหมายศาล การรับ-ปล่อย-ตรวจค้นตัวผู้ต้องขัง การคำนวณวันพ้นโทษ/ลดวันต้องโทษ และการดำเนินงานด้านอื่น ๆ เช่น การประหารชีวิตนักโทษเด็ดขาด เป็นงานที่ต้องปฏิบัติอย่างรอบคอบ จะผิดพลาดไม่ได้ ซึ่งเจ้าหน้าที่ผู้ปฏิบัติงานต้องใช้ความชำนาญการและประสบการณ์เฉพาะทาง

๓. ปฏิบัติทันที ไม่สามารถปฏิเสธหรือผ่อนผันปฏิบัติในเวลาต่อมา

ภารกิจหลักที่สำคัญประการแรกของกรมราชทัณฑ์ คือ การควบคุมผู้ต้องขังไม่ให้หลบหนี กรมราชทัณฑ์ไม่อาจปฏิเสธการรับตัวผู้ต้องขังไว้ในความควบคุมได้ แม้เรือนจำจะมีอัตรากำลังหรือสถานที่ควบคุมไม่เพียงพอก็ตาม ประกอบกับการควบคุมหรือการปล่อยตัวผู้ต้องขังจะต้องทำในทันทีที่ได้รับหมายศาลหรือคำสั่งตามกฎหมาย จะผ่อนผันไปดำเนินการในวันอื่นไม่ได้ ข้าราชการเรือนจำ ฯ จึงต้องปฏิบัติงานให้เสร็จสิ้นโดยพลันแม้ว่าจะเลยเวลาราชการหรือขาดแคลนอัตรากำลังก็ตาม ทำให้ข้าราชการที่ปฏิบัติงานอยู่ในปัจจุบันต้องรับภาระหนักและเกิดความกดดันสูง

๔. มีความยากมาก โดยเฉพาะงานด้านการแก้ไขผู้ต้องขังให้กลับตัวเป็นพลเมืองดีของสังคม

การแก้ไขพัฒนาผู้ต้องขังที่ได้ชื่อว่าเป็นผู้ร้ายโดยสันดานเป็นงานที่ยากยิ่ง เนื่องจากผู้กระทำผิดส่วนใหญ่สะสมพฤติกรรมความคิดและจิตสำนึกในทางที่ไม่ถูกต้องเป็นระยะเวลายาวนาน เป็นบุคคลที่มีสภาพจิตผิดปกติ ดื้อด้านพฤติกรรมเบี่ยงเบน ดังนั้น งานด้านการอบรมแก้ไขพัฒนาพฤตินิสัยเปลี่ยนแปลงความคิดและพฤติกรรมผู้ต้องขังให้เป็นปกติเหมือนบุคคลทั่วไป จึงเป็นงานที่ถือได้ว่ามีความยากมากเป็นพิเศษ

๕. มีผลกระทบต่อความมั่นคงและปลอดภัยของสังคม

ลักษณะงานของกรมราชทัณฑ์ หากการปฏิบัติหน้าที่เกิดความบกพร่องหรือเกิดความผิดพลาดขึ้น เช่น ผู้ต้องขังแหกหักหลบหนี ปล่อยผู้ต้องขังผิดตัว หรือระบบแก้ไขผู้ต้องขังไม่มีประสิทธิภาพ ผู้ต้องขังกลับไปกระทำผิดสร้างความเสียหายต่อชีวิตและทรัพย์สินของประชาชนจะก่อให้เกิดความเสียหายต่อกระบวนการยุติธรรม ความสงบเรียบร้อยและความปลอดภัยของสังคม

๖. เกี่ยวข้องกับกฎหมายหลายฉบับ

การปฏิบัติงานตามอำนาจหน้าที่ของกรมราชทัณฑ์ เป็นงานที่ยุ่งยากซับซ้อน เกี่ยวข้องกับกฎหมายหลายฉบับ เช่น พระราชบัญญัติราชทัณฑ์ พ.ศ. ๒๕๖๐ พระราชบัญญัติวิธีปฏิบัติเกี่ยวกับการกักกันตามประมวลกฎหมายอาญา พ.ศ. ๒๕๖๐ พระราชบัญญัติวิธีปฏิบัติเกี่ยวกับการกักกันตามประมวลกฎหมายอาญา พ.ศ.๒๕๐๖ ประมวลกฎหมายอาญา พ.ศ.๒๔๙๙ และประมวลกฎหมายวิธีพิจารณาความอาญา พ.ศ.๒๔๗๘ รวมทั้งการปฏิบัติตามข้อกำหนดมาตรฐานขั้นต่ำสำหรับการปฏิบัติต่อผู้ต้องขังและข้อเสนอแนะในส่วนที่เกี่ยวข้องกันขององค์การสหประชาชาติตามความเหมาะสมและงบประมาณที่ได้รับ นอกจากนี้ยังต้องติดต่อประสานงานกับองค์การระหว่างประเทศ หน่วยงานต่างประเทศ สถานทูต สถานกงสุล ตลอดจนองค์กรเอกชนและส่วนราชการอื่น ๆ

ผลการดำเนินงานที่สำคัญ

โครงการราชทัณฑ์ปันสุข ทำความ ดี เพื่อชาติ ศาสน์ กษัตริย์

สมเด็จพระเจ้าลูกเธอ เจ้าฟ้าพัชรกิติยาภา นเรนทิราเทพยวดี กรมหลวงราชสาริณีสิริพัชรมหาวัชรราชธิดา เสด็จไปทรงเยี่ยมเรือนจำอำเภอเบตง เมื่อวันที่ ๔ ธันวาคม ๒๕๖๕ ตามโครงการราชทัณฑ์ปันสุขฯ โดยมีนายอายุตม์ สินธพพันธุ์ อธิบดีกรมราชทัณฑ์และข้าราชการในสังกัดเฝ้ารับเสด็จฯ ณ เรือนจำอำเภอเบตง จังหวัดยะลา

โครงการพระราชทานในพระบาทสมเด็จพระวชิรเกล้าเจ้าอยู่หัว

"โคกหนองนาแห่งน้ำใจ และความหวัง กรมราชทัณฑ์"

หลักเกษตรทฤษฎีใหม่

การน้อมนำ สืบสานและต่อยอด หลักเศรษฐกิจใหม่ของพระบาทสมเด็จพระบรมชนกาธิเบศร มหาภูมิพลอดุลยเดชมหาราช บรมนาถบพิตร

ปั้นโคก ขุดหนอง ทำนา

การประยุกต์ทฤษฎีใหม่ แบบชาวบ้าน ปั้นโคก ขุดหนอง ทำนา เป็นการสร้างเกษตรต้นแบบ ทฤษฎีใหม่ในพื้นที่ขนาดเล็ก

พึ่งพาตนเองได้

เพื่อให้ผู้ต้องขังสามารถพึ่งพาตนเองได้ เมื่อพ้นโทษออกไปภายนอกและช่วยเหลือผู้อื่นที่ได้รับความเดือดร้อน ช่วยให้ผู้ต้องขังสามารถกลับคืนสู่สังคมได้

โครงการประกวดเรือนจำดีเด่น ประจำปี พ.ศ. ๒๕๖๕ ตามโครงการราชทัณฑ์ปันสุข

ทำความ ดี เพื่อชาติ ศาสน์ กษัตริย์

คณะกรรมการบริหารมูลนิธิราชทัณฑ์ปันสุขฯ ในพระบรมราชูปถัมภ์ ได้จัดให้มีการประกวดเรือนจำ ดีเด่น ตามโครงการราชทัณฑ์ปันสุขฯ ประจำปี พ.ศ. ๒๕๖๕ ขึ้น เพื่อพัฒนาระบบบริการสุขภาพผู้ต้องขังและเป็นการสร้างขวัญกำลังใจให้แก่บุคลากรผู้ปฏิบัติงาน ที่ได้ดำเนินงานตามโครงการ ฯ มาอย่างต่อเนื่อง โดยแบ่งกลุ่มเรือนจำ ออกเป็น ๓ กลุ่ม ได้แก่ กลุ่มที่ ๑ เรือนจำกลาง เรือนจำพิเศษ ทัณฑสถาน กลุ่มที่ ๒ เรือนจำจังหวัด และกลุ่มที่ ๓ เรือนจำอำเภอ ทัณฑสถานเปิดสถานกักขังและสถานกักกัน ซึ่งมีเกณฑ์การประกวด ฯ ประกอบด้วย ๖ ด้าน ๑๒ ตัวชี้วัด ๓๒ เกณฑ์ คะแนนรวม ๑๖๐ คะแนน ดังนี้

ด้านที่ ๑ การพัฒนาคุณภาพชีวิตผู้ต้องขัง
มีทั้งหมด ๒ ตัวชี้วัด ๕ เกณฑ์ คะแนนรวม ๒๕ คะแนน

ด้านที่ ๒ อนามัยและสิ่งแวดล้อม
มีทั้งหมด ๒ ตัวชี้วัด ๗ เกณฑ์ คะแนนรวม ๓๕ คะแนน

ด้านที่ ๓ การพัฒนาศักยภาพบุคลากร
มีทั้งหมด ๒ ตัวชี้วัด ๓ เกณฑ์ คะแนนรวม ๑๕ คะแนน

ด้านที่ ๔ มุมสุขภาพราชทัณฑ์ปันสุข
มีทั้งหมด ๑ ตัวชี้วัด ๒ เกณฑ์ คะแนนรวม ๑๐ คะแนน

ด้านที่ ๕ การแพทย์และการสาธารณสุข
มีทั้งหมด ๔ ตัวชี้วัด ๑๔ เกณฑ์ คะแนนรวม ๗๐ คะแนน

ด้านที่ ๖ นวัตกรรมราชทัณฑ์ปันสุข
มีทั้งหมด ๑ ตัวชี้วัด ๑ เกณฑ์ คะแนนรวม ๕ คะแนน

ผลการดำเนินงาน

การประกวดเรือนจำดีเด่น ตามโครงการราชทัณฑ์ปันสุขฯ ประจำปี พ.ศ. ๒๕๖๕

กลุ่มที่ ๑ เรือนจำขนาดใหญ่ ได้แก่ เรือนจำกลาง เรือนจำพิเศษ และทัณฑสถาน

- รางวัลที่ ๑ (ระดับดีเด่น) ได้แก่ เรือนจำกลางนครปฐม
- รางวัลที่ ๒ (ระดับดีมาก) ได้แก่ เรือนจำกลางอุบลราชธานี
- รางวัลที่ ๓ (ระดับดี) ได้แก่ เรือนจำกลางสงขลา
- รางวัลชมเชย ได้แก่ เรือนจำกลางระยอง

กลุ่มที่ ๒ เรือนจำขนาดกลาง ได้แก่ เรือนจำจังหวัด

- รางวัลที่ ๑ (ระดับดีเด่น) ได้แก่ เรือนจำจังหวัดสกลนคร
- รางวัลที่ ๒ (ระดับดีมาก) ได้แก่ เรือนจำจังหวัดกาญจนบุรี
- รางวัลที่ ๓ (ระดับดี) ได้แก่ เรือนจำจังหวัดเพชรบูรณ์
- รางวัลชมเชย ได้แก่ เรือนจำจังหวัดยโสธร

กลุ่มที่ ๓ เรือนจำขนาดเล็ก ได้แก่ เรือนจำอำเภอ สถานกักขังสถานกักกัน และทัณฑสถานเปิด

- รางวัลที่ ๑ (ระดับดีเด่น) ได้แก่ เรือนจำอำเภอสีคิ้ว จังหวัดนครราชสีมา
- รางวัลที่ ๒ (ระดับดีมาก) ได้แก่ เรือนจำอำเภอนางรอง จังหวัดบุรีรัมย์
- รางวัลที่ ๓ (ระดับดี) ได้แก่ เรือนจำอำเภอไชยา จังหวัดสุราษฎร์ธานี
- รางวัลชมเชย ได้แก่ เรือนจำอำเภอสว่างแดนดิน จังหวัดสกลนคร

งบประมาณในการดำเนินงาน

ใช้จ่ายเงินงบประมาณ ประจำปี พ.ศ. ๒๕๖๕ จำนวน ๔๐,๐๐๐ บาท เป็นค่าใช้จ่ายในการดำเนินการ การจัดทำโล่รางวัล ค่าใบประกาศเกียรติคุณพร้อมปก เหรียญรางวัล

เรือนจำอำเภอนางรอง
NANGRONG DISTRICT PRISON

เรือนจำอำเภอนางรอง
NANGRONG DISTRICT PRISON

นโยบายของอธิบดีกรมราชทัณฑ์ พ.ศ. ๒๕๖๕ Next Normal ชีวิตวิถีถัดไป เนื่องจากสถานการณ์การแพร่ระบาดของเชื้อไวรัสโคโรนา ๒๐๑๙ (COVID-19) ยังคงส่งผลกระทบต่อการบริหารงานราชทัณฑ์และการปฏิบัติงานต่าง ๆ ในเรือนจำ จึงต้องดำเนินนโยบาย ทั้งวิธีคิด วิธีปฏิบัติ และวิธีบริหารจัดการ จะต้องมีการปรับตัวให้สอดคล้องกับสถานการณ์ฯ ดังกล่าว ให้ได้โดยเร็ว ทุกคนในระบบงานราชทัณฑ์ต้องปรับความคุ้นชินใหม่ ซึ่งอธิบดีกรมราชทัณฑ์จะเน้นหนักนโยบาย “ลดความแออัดในเรือนจำ ป้องกันการกระทำผิดซ้ำ สร้างโอกาสกลับสู่สังคม พัฒนาสิทธิผู้ต้องขัง พัฒนาบุคลากร นำเทคโนโลยีสมัยใหม่มาใช้ แก้ไขปัญหาทุจริตในระบบราชทัณฑ์” ซึ่งสามารถแบ่งเป้าหมาย ๕ ด้านสำคัญ ประกอบด้วย

๑ ด้านการบริหารสถานการณ์การแพร่ระบาดของเชื้อไวรัสโคโรนา ๒๐๑๙ (COVID-19)

๒ ด้านการแก้ไขปัญหาผู้ต้องขังล้นเรือนจำ

๓ ด้านคุณภาพชีวิตของเจ้าหน้าที่และผู้ต้องขัง

๔ ด้านเทคโนโลยีและดิจิทัล

๕ ด้านการต่อต้านและป้องกันการทุจริต

แนวทางการปฏิบัติตามนโยบายของอธิบดีกรมราชทัณฑ์ ประจำปีงบประมาณ พ.ศ. ๒๕๖๕

ด้านที่ ๑ การบริหารสถานการณ์การแพร่ระบาดของโรคติดเชื้อไวรัสโคโรนา ๒๐๑๙ (COVID-19)

- **เป้าประสงค์เชิงนโยบาย (Policy Objective)**

  ดูแลรักษาชีวิตของทุกคนให้เต็มความสามารถ ยับยั้งและป้องกันการแพร่ระบาดได้อย่างเด็ดขาด

- **ตัวชี้วัด (Indicator)**

  ๑) จำนวนเรือนจำ/ทัณฑสถานที่เชื้อ COVID-19 เข้าสู่เรือนจำต้องไม่มีจำนวนเพิ่มขึ้น

  ๒) เรือนจำ/ทัณฑสถานที่เป็นเรือนจำสีขาวภายหลังการติดเชื้อ COVID-19 ต้องไม่ให้เชื้อ COVID-19 เข้าสู่เรือนจำได้อีก

  ๓) ผู้ต้องขังทุกคน (รวมกลุ่มที่เคยติดเชื้อ) ได้รับวัคซีนป้องกัน COVID-19 ครบทั้งสองเข็มภายในเดือนสิงหาคม ๒๕๖๕

  ๔) ไม่มีผู้ต้องขังพบเชื้อ COVID-19 เสียชีวิต

  ๕) การฝึกวิชาชีพผลิตฟ้าทะลายโจรของเรือนจำ/ทัณฑสถาน มีปริมาณยาเพียงพอ ๕๐ เม็ด ต่อผู้ต้องขัง ๑ คน

  ๖) ไม่มีผู้ต้องขังหลบหนีจากห้องกักโรคทุกกรณี

หน่วยงานเจ้าภาพ
กองบริการทางการแพทย์

ด้านที่ ๒ การแก้ไขปัญหาผู้ต้องขังล้นเรือนจำ

- **เป้าประสงค์เชิงนโยบาย (Policy Objective)**

  แก้ไขปัญหาผู้ต้องขังล้นเรือนจำอย่างเป็นรูปธรรมตามหลักสากล

- **ตัวชี้วัด (Indicator)**

  ๑) บรรลุเป้าหมายการบริหารความจุผู้ต้องขัง ๑.๖ ตารางเมตรต่อคน ในเรือนจำ/ทัณฑสถานทั่วประเทศ

  ๒) จำนวนผู้ต้องขังที่ได้รับประโยชน์จากการพักการลงโทษ และลดวันต้องโทษจำคุก อย่างน้อย ๓๐,๐๐๐ ราย

  ๓) เรือนจำชั่วคราวทุกแห่งได้รับการพัฒนาสำหรับการควบคุมผู้ต้องขังเต็มศักยภาพเพียงพอ ๕๐ เม็ด ต่อผู้ต้องขัง ๑ คน

  ๖) ไม่มีผู้ต้องขังหลบหนีจากห้องกักโรคทุกกรณี

หน่วยงานเจ้าภาพ
กองทัณฑวิทยา

ด้านที่ ๓ คุณภาพชีวิตของเจ้าหน้าที่และผู้ต้องขัง

- **เป้าประสงค์เชิงนโยบาย (Policy Objective)**
  ๑) ผู้ต้องขังมีคุณภาพชีวิต ความเป็นอยู่ในเรือนจำ เข้าถึงการรักษาพยาบาล สวัสดิการด้านปัจจัยสี่และการพบปะกับญาติพี่น้องอย่างเหมาะสม
  ๒) บุคลากรกรมราชทัณฑ์ได้รับการดูแลคุณภาพชีวิตโดยคำนึงถึงสมดุลระหว่างเจ้าหน้าที่และชีวิตครอบครัว (Work-Life Balance) ควบคู่กับการพัฒนาความรู้ ทักษะ และสมรรถนะเพื่อเท่าทันต่อชีวิตวิถีถัดไป (Next Normal)

๓.๑ ด้านคุณภาพชีวิตผู้ต้องขัง

- **เป้าประสงค์เชิงนโยบาย (Policy Objective)**
  ๑) ผู้ต้องขังมีคุณภาพชีวิตและความเป็นอยู่ที่เหมาะสมตามหลักสิทธิมนุษยชนสากล และศักดิ์ศรีความเป็นมนุษย์
  ๒) ผู้ต้องขังระหว่างพิจารณาคดีได้รับการปฏิบัติอย่างเหมาะสม แยกจากนักโทษเด็ดขาดอย่างชัดเจนตามมาตรฐานสากล
  ๓) ยกระดับการพัฒนาพฤตินิสัยให้มีประสิทธิภาพภายใต้ชีวิตวิถีใหม่
  ๔) สร้างวัฒนธรรมแห่งผู้พ้นโทษและผู้ที่ได้รับการปล่อยตัวด้วยการส่งต่อและกระบวนการกลับเข้าสู่สังคม (Social Reintegration) ที่มีประสิทธิภาพและไร้รอยต่อ

- **ตัวชี้วัด (Indicator)**
  ๑) จำนวนผู้ต้องขังเสียชีวิตผิดธรรมชาติ และเสียชีวิตจากการเจ็บป่วย ลดลงเมื่อเทียบกับปีที่ผ่านมา
  ๒) เรือนจำ/ทัณฑสถาน จำนวน ๑๔๓ แห่ง จะต้องผ่านการประเมินมาตรฐาน ๕ ด้าน และมาตรฐานการตรวจสอบอาหาร
  ๓) จำนวนส้วมผู้ต้องขังในเรือนนอนของเรือนจำ/ทัณฑสถาน มีอย่างน้อยห้องละ ๒ ที่
  ๔) ผู้ต้องขังทั่วประเทศมีที่นอนมาตรฐานตามขนาดที่เหมาะสมแก่สุขภาวะนอนทั่วประเทศในปีงบประมาณ พ.ศ. ๒๕๖๖
  ๕) แยกการคุมขังระหว่างผู้ต้องขังระหว่างพิจารณาคดี (ศาลชั้นต้น) และนักโทษเด็ดขาดในเรือนจำ/ทัณฑสถาน ทุกแห่ง
  ๖) อัตราการกระทำผิดซ้ำในปีแรกลดลงเมื่อเทียบกับปีที่ผ่านมา

หน่วยงานเจ้าภาพ
กองพัฒนาพฤตินิสัย

๓.๒ ด้านคุณภาพชีวิตเจ้าหน้าที่

- **เป้าประสงค์เชิงนโยบาย (Policy Objective)**
  ๑) บุคลากรกรมราชทัณฑ์ได้รับการพัฒนาคุณภาพชีวิตในการทำงานตามชีวิตวิถีถัดไป (Next Normal) มีความสุขบนพื้นฐานของเศรษฐกิจพอเพียง
  ๒) สร้างสรรค์และขับเคลื่อนวัฒนธรรมองค์กรที่ให้ความสำคัญกับสมดุลระหว่างชีวิตครอบครัวและการทำงาน (Work–Lite Balance)
  ๓) พัฒนาความรู้ ทักษะ และสมรรถนะสำหรับบุคลากรกรมราชทัณฑ์ในทุกระดับเพื่อรับมือกับการเปลี่ยนแปลงฉับพลัน (Disruption) และชีวิตวิถีใหม่
  ๔) เสริมสร้างขวัญกำลังใจ และยึดมั่นการบริหารงานบุคคลด้วยระบบคุณธรรม

- **ตัวชี้วัด (Indicator)**
  ๑) เรือนจำ/ทัณฑสถานทุกแห่งจัดสวัสดิการให้เจ้าหน้าที่สอดคล้องกับการปฏิบัติงานในมาตรการ COVID–19
  ๒) การจัดกิจกรรมเกี่ยวกับ Work–Life Balance ในงานราชทัณฑ์ของหน่วยงานในสังกัดกรมราชทัณฑ์
  ๓) มีการศึกษาอบรมในหลักสูตรสมรรถนะพื้นฐานอย่างน้อย ๔ หลักสูตร/รุ่น
  ๔) บุคลากรกรมราชทัณฑ์อบรมผ่านระบบการเรียนรู้ในหัวข้อที่หลากหลายได้ทุกเวลา อย่างน้อยคนละ ๑ หลักสูตรต่อปี
  ๕) ระดับความสำเร็จในการวางแผนการพัฒนาภาวะผู้นำสำหรับงานราชทัณฑ์

หน่วยงานเจ้าภาพ

กองบริหารทรัพยากรบุคคล

ด้านที่ ๔ ด้านเทคโนโลยีและดิจิทัล

- **เป้าประสงค์เชิงนโยบาย (Policy Objective)**
  ๑) เปลี่ยนผ่านกระบวนงานของกรมราชทัณฑ์เข้าสู่การทำงานแบบดิจิทัล (Digital Transformation) เต็มรูปแบบ
  ๒) ยกระดับพันธกิจด้านการควบคุมและพัฒนาพฤตินิสัยด้วยการขับเคลื่อนเทคโนโลยีสมัยใหม่และการเปลี่ยนผ่านสู่ดิจิทัล
  ๓) ผลักดัน และส่งเสริมการนำเทคโนโลยีและนวัตกรรมในการบริหารเรือนจำให้สอดคล้องกับชีวิตวิถีใหม่

- **ตัวชี้วัด (Indicator)**
  ๑) ระดับความสำเร็จในการเปลี่ยนผ่านเทคโนโลยีด้านการควบคุมผู้ต้องขังเข้าสู่เทคโนโลยีสมัยใหม่ อย่างน้อย ๒ เทคโนโลยี
  ๒) ระดับความสำเร็จของการยกระดับระบบฐานข้อมูลผู้ต้องขัง ระบบการฝากขังทางไกลผ่านจอภาพ และระบบงานทัณฑปฏิบัติ
  ๓) ยกระดับการให้บริการประชาชนผ่านระบบเยี่ยมญาติ และระบบเงินฝากผ่านธนาคารพาณิชย์อย่างไร้รอยต่อ
  ๔) ระบบการศึกษาอบรมผู้ต้องขังทางไกล ๑ ระบบ
  ๕) เกิดการเปลี่ยนแปลงกระบวนงานส่วนกลางกรมเข้าสู่ดิจิทัล ๔ กระบวนงาน

หน่วยงานเจ้าภาพ
กองบริหารทรัพยากรบุคคล

ด้านที่ ๕ ด้านการต่อต้านและป้องกันทุจริต

- **เป้าประสงค์เชิงนโยบาย (Policy Objective)**
  ๑) สร้างความเชื่อมั่นให้แก่ประชาชนและสังคมต่อความโปร่งใสในกระบวนงานราชทัณฑ์กลับคืนมา
  ๒) ป้องกันและปราบปรามการทุจริตในงานราชทัณฑ์อย่างเข้มข้น
  ๓) ส่งเสริม และสร้างเจตคติที่ดีต่อการประเมินคุณธรรมและสร้างความโปร่งใสและการพัฒนาองค์การและในงานราชทัณฑ์

- **ตัวชี้วัด (Indicator)**
  ๑) ระดับการประเมินคุณธรรมและความโปร่งใสของการดำเนินงานในหน่วยงานภาครัฐ (ITA) ไม่ต่ำกว่าเกณฑ์มาตรฐานในทุกปัจจัยและอยู่ใน ๓ อันดับแรกของหน่วยงานในสังกัดกระทรวงยุติธรรม

หน่วยงานเจ้าภาพ
กลุ่มงานคุ้มครองจริยธรรมประจำกรมราชทัณฑ์

รองอธิบดีกรมราชทัณฑ์ มอบตู้เก็บรักษาดาบ ของเพชฌฆาตดาบคนสุดท้ายและปืนประหารชีวิต เพื่อเก็บรักษาไว้ ณ พิพิธภัณฑ์ราชทัณฑ์แห่งใหม่

วันที่ ๒๙ กันยายน ๒๕๖๕ เวลา ๐๙.๒๙ นาฬิกา นายธวัชชัย ชัยวัฒน์ รองอธิบดีกรมราชทัณฑ์ ฝ่ายบริหาร มอบ “ตู้รักษาดาบและปืนประหารชีวิตโบราณ ของนายเหรียญ เพิ่มกำลังเมือง ซึ่งเป็นเพชฌฆาตดาบคนสุดท้ายของประเทศไทย” เพื่อเก็บรักษาไว้ ณ พิพิธภัณฑ์ราชทัณฑ์แห่งใหม่ ตึกดำ อาคารปูนดิบสไตล์ลอฟต์ ที่ตั้งอยู่ริมแม่น้ำเจ้าพระยาข้างกรมราชทัณฑ์ จังหวัดนนทบุรี ซึ่งพิพิธภัณฑ์เปิดทำการและจัดแสดงในเดือนพฤศจิกายน ๒๕๖๕ หลังจากปิดตัวลงเมื่อ พ.ศ. ๒๕๕๗ ใช้เวลากว่า ๘ ปี เพื่อทำการย้ายที่ทำการเดิม จากเรือนจำพิเศษกรุงเทพมหานคร (สวนรมณีนาถ) กรุงเทพมหานคร กลับมาจัดแสดงยังจุดเริ่มต้น ณ กรมราชทัณฑ์ จังหวัดนนทบุรี แห่งนี้ ภายใต้แนวคิด *“การลงทัณฑ์...กับกาลเวลาที่เปลี่ยนผ่าน”*

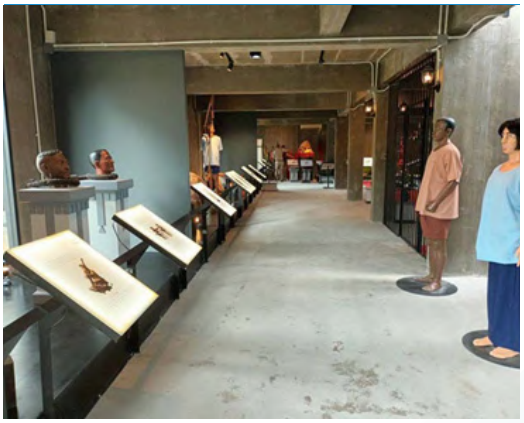

โครงการงานนิทรรศการผลิตภัณฑ์ราชทัณฑ์ ประจำปี พ.ศ. ๒๕๖๕ (ครั้งที่ ๕๓)

งานนิทรรศการผลิตภัณฑ์ราชทัณฑ์ ประจำปี พ.ศ. ๒๕๖๕ (ครั้งที่ ๕๓) กำหนดจัดขึ้นระหว่างวันจันทร์ที่ ๒๙ สิงหาคม ถึงวันอาทิตย์ที่ ๔ กันยายน ๒๕๖๕ รวม ๗ วัน ณ บริเวณสนามหน้าเรือนจำกลางคลองเปรม มีวัตถุประสงค์เพื่อเผยแพร่ผลงานจากการฝึกทักษะวิชาชีพผู้ต้องขังและประชาสัมพันธ์ภารกิจ ด้านการพัฒนาพฤตินิสัยของกรมราชทัณฑ์ ให้สังคมภายนอกได้รับทราบ และมีส่วนร่วมในการให้โอกาสแก่ผู้ต้องขังในการกลับตนเป็นพลเมืองดีคืนสู่สังคม

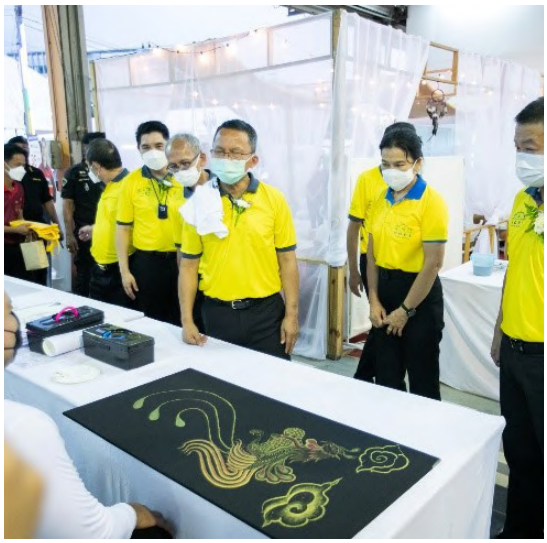

การจัดงานนิทรรศการผลิตภัณฑ์ราชทัณฑ์ ประจำปี พ.ศ. ๒๕๖๕ (ครั้งที่ ๕๓) จัดขึ้นภายใต้แนวคิด “ HOPE ความหวังหลังกำแพง” โดยเชื่อว่าความหวัง คือแรงผลักดันสำคัญของทุกคน โดยเฉพาะผู้ก้าวพลาดที่เข้าสู่โลกหลังกำแพงของกรมราชทัณฑ์ ผู้ก้าวพลาดเหล่านี้ต้องการความหวัง และกำลังใจ โดยหวังจะมีชีวิตอยู่รอดภายใต้กำแพงสูง หวังให้ครอบครัวภายนอกมีความสุข หวังที่จะได้รับอิสรภาพอย่างยั่งยืน หวังที่จะได้รับการยอมรับจากสังคมในการใช้ชีวิตหลังจากผ่านกระบวนการลงโทษและผ่านกระบวนการพัฒนาพฤตินิสัย แล้วอย่างปกติสุขและยั่งยืน และจากเสียงสะท้อนแห่งความหวังหลังกำแพงดังกล่าว สื่อสารส่งทอดผ่านงานนิทรรศการผลิตภัณฑ์ราชทัณฑ์ในครั้งนี้

การจัดแสดงนิทรรศการด้านการพัฒนาพฤตินิสัย ดังนี้

๑ โซนร้านจำหน่ายผลิตภัณฑ์ราชทัณฑ์จากเรือนจำ/ทัณฑสถานต่าง ๆ ณ สนามหน้าเรือนจำกลางคลองเปรม ลาดยาว กรุงเทพมหานคร

๒ โซนนิทรรศการประวัติความเป็นมาของกรมราชทัณฑ์ จากอดีตจนถึงปัจจุบัน ณ บริเวณอาคารจอดรถเรือนจำกลางคลองเปรม

๓ โซนประชาสัมพันธ์งานนิทรรศการผลิตภัณฑ์ราชทัณฑ์ และนิทรรศการร่วมกับหน่วยงานภาครัฐและภาคเอกชน บริเวณอาคารกองอำนวยการงานนิทรรศการผลิตภัณฑ์ราชทัณฑ์ ดังนี้

๓.๑ การจัดนิทรรศการการแสดงและให้บริการด้านการปลูกหม่อนเลี้ยงไหม การแปรรูปและผลิตภัณฑ์จากหม่อน-ไหม (ต้นน้ำ กลางน้ำ ปลายน้ำ)

- การแสดงนิทรรศการแสดงศักยภาพด้านการทอผ้าไหม การตัดเย็บเสื้อผ้าไหม โดยห้องเสื้อนารี จากทัณฑสถานหญิงเชียงใหม่
- ผลิตภัณฑ์จากหม่อนไหม สบู่โลชั่น ผลิตภัณฑ์ใบชา งานประดิษฐ์ดอกไม้รังไหม จากทัณฑสถานเกษตรอุตสาหกรรมเขาพริก ทัณฑสถานบำบัดพิเศษลำปาง และเรือนจำจังหวัดลำพูน

๓.๒ นิทรรศการด้านการพัฒนาพฤตินิสัย และการจัดแสดงศักยภาพ แสดงทักษะความสามารถพิเศษ จากการฝึกวิชาชีพ โดยเรือนจำ/ทัณฑสถาน โดยจัดแสดงในพิธีเปิดงานและระหว่างงาน ดังนี้

- การวาดภาพสีน้ำมัน จากเรือนจำพิเศษธนบุรี
- การวาดภาพลงรักปิดทอง จากเรือนจำกลางชลบุรี
- การวาดภาพเหมือนบนผืนผ้าใบ และบนเสื้อผ้า จากเรือนจำจังหวัดนนทบุรี
- การแสดงผลงานจากการฝึกวิชาชีพและส่งเสริมทักษะการทำงานในเรือนจำ/ทัณฑสถาน งานศิลปหัตถกรรม การตัดเย็บเสื้อผ้า จากทัณฑสถานวัยหนุ่มกลาง

๓.๓ การแสดงศักยภาพจากการฝึกวิชาชีพโหราศาสตร์ จากทัณฑสถานหญิงเชียงใหม่และทัณฑสถานหญิงนครราชสีมา

๓.๔ การอำนวยความสะดวกด้านการจัดส่งสินค้า โดยบริษัท ไปรษณีย์ไทย จำกัด

๔ โซนนิทรรศการโครงการพระราชทานในพระบาทสมเด็จพระวชิรเกล้าเจ้าอยู่หัว โคกหนองนา แห่งน้ำใจและความหวัง กรมราชทัณฑ์ ณ บริเวณแปลงสาธิตศาสตร์พระราชา โคกหนองนา โมเดล เรือนจำกลางคลองเปรม และบริเวณโดยรอบ

๕ โซนนิทรรศการเรือนจำท่องเที่ยว (COOK & COFF) และการเกษตร การฝึกวิชาชีพปลูกต้นกระบองเพชร (Cactus) และการประกวดการจัดสวนกระบองเพชรในภาชนะ โซนร้านค้าท่องเที่ยว

๖ โซนกิจกรรมการออกร้านจำหน่ายอาหาร จากเรือนจำกลางบางขวาง เรือนจำกลางนครพนม และร้านค้าพันธมิตรจากภาคเอกชน โดยสมาพันธ์เอสเอ็มอีไทย

การจัดแสดงศักยภาพ แสดงทักษะความสามารถพิเศษจากการฝึกวิชาชีพผู้ต้องขัง ดังนี้

๑ กิจกรรมการแสดงของผู้ต้องขังบนเวทีภายในงานแต่ละงานในแต่ละวัน เพื่อเป็นการส่งเสริมทักษะด้านการแสดงของผู้ต้องขัง ระหว่างวันที่ ๒๙ สิงหาคม-๔ กันยายน ๒๕๖๕ โดยการแสดง ๒ รอบ (๑๓.๐๐–๑๕.๐๐ น.) และ (๑๖.๐๐–๑๘.๐๐ น.)

๒ กิจกรรมการแสดงสวนสนามลูกเสือวิสามัญ ระหว่างวันที่ ๒๙ สิงหาคม-๔ กันยายน ๒๕๖๕ ในเวลา ๑๕.๓๐-๑๕.๔๐ น. ทีมชาย จากเรือนจำกลางชลบุรี และทีมหญิง จากทัณฑสถานหญิงนครราชสีมา

๓ กิจกรรมการแสดงดนตรีวงปี่สก็อต ระหว่างวันที่ ๒๙ สิงหาคม-๔ กันยายน ๒๕๖๕ ในเวลา ๑๕.๔๐-๑๕.๕๐ น. โดยเรือนจำกลางบางขวาง

๔ กิจกรรมการแสดงดนตรีสด โฟล์คซอง โดยเรือนจำกลางบางขวาง ระหว่างวันที่ ๒๙ สิงหาคม-๔ กันยายน ๒๕๖๕ โดยการแสดง ๒ รอบ (๑๐.๐๐-๑๒.๐๐ น.) และ (๑๓.๐๐-๑๕.๐๐ น.)

พิธีเปิดงานนิทรรศการผลิตภัณฑ์ราชทัณฑ์ ประจำปี พ.ศ. ๒๕๖๕ (ครั้งที่ ๕๓) จัดขึ้นในวันจันทร์ที่ ๒๙ สิงหาคม ๒๕๖๕ โดยมีนายสมศักดิ์ เทพสุทิน รัฐมนตรีว่าการกระทรวงยุติธรรม เป็นประธานในพิธี โดยมีเรือนจำ/ทัณฑสถานที่มาร่วมงาน จำนวน ๘๗ แห่ง โดยในพิธีเปิดงานประธานในพิธีให้เกียรติ มอบรางวัลแก่ผู้แทนเรือนจำ/ทัณฑสถาน ที่ชนะเลิศการประกวดผลิตภัณฑ์เครื่องเรือนไม้จากฝีมือผู้ต้องขัง และรางวัลชนะเลิศการประกวดระเบียบแถว สวนสนามลูกเสือวิสามัญ ปี พ.ศ. ๒๕๖๕

การแสดงในพิธีเปิดงาน การแสดงระเบียบแถว สวนสนามลูกเสือวิสามัญ การแสดงวงปี่สก๊อต โดยเรือนจำกลางบางขวาง การแสดงร้องเพลงประสานเสียง “เพลงบ้านเกิดเมืองนอน” โดยเรือนจำกลางเชียงราย การแสดงดนตรีขับร้อง โดยอดีตผู้ต้องขัง “แพท พาวเวอร์แพท”

การจำหน่ายผลิตภัณฑ์ราชทัณฑ์ในงานนิทรรศการผลิตภัณฑ์ราชทัณฑ์ ประจำปี พ.ศ. ๒๕๖๕ (ครั้งที่ ๕๓) ดังนี้

๑. ปริมาณสินค้าที่นำมาจำหน่าย จำนวนเงินทั้งสิ้น ๒๙,๘๐๙,๗๔๘ บาท (ยี่สิบเก้าล้านแปดแสนเก้าพันเจ็ดร้อยสี่สิบแปดบาทถ้วน)

๒. ยอดการจำหน่ายสินค้า ระหว่างวันที่ ๒๙ สิงหาคม- ๔ กันยายน ๒๕๖๕ รวมเป็นเงินทั้งสิ้น ๑๒,๑๘๗,๔๙๑ บาท (สิบสองล้านหนึ่งแสนแปดหมื่นเจ็ดพันสี่ร้อยเก้าสิบเอ็ดบาทถ้วน)

๓. ยอดจำหน่ายสูงสุด ๑๐ อันดับ ดังนี้

อันดับที่ ๑	เรือนจำกลางคลองเปรม	จำนวน ๘๒๕,๓๕๐.๐๐ บาท
อันดับที่ ๒	เรือนจำกลางนครสวรรค์	จำนวน ๘๒๕,๐๓๒.๐๐ บาท
อันดับที่ ๓	ทัณฑสถานหญิงกลาง	จำนวน ๗๗๕,๙๑๒.๐๐ บาท
อันดับที่ ๔	เรือนจำกลางเชียงใหม่	จำนวน ๔๘๖,๐๐๐.๐๐ บาท
อันดับที่ ๕	เรือนจำกลางกำแพงเพชร	จำนวน ๔๔๑,๒๘๐.๐๐ บาท
อันดับที่ ๖	เรือนจำกลางเชียงราย	จำนวน ๓๖๒,๑๐๐.๐๐ บาท
อันดับที่ ๗	เรือนจำจังหวัดลำพูน	จำนวน ๒๘๕,๑๙๐.๐๐ บาท
อันดับที่ ๘	เรือนจำพิเศษกรุงเทพมหานคร	จำนวน ๒๗๐,๖๖๕.๐๐ บาท
อันดับที่ ๙	เรือนจำจังหวัดกาญจนบุรี	จำนวน ๒๖๖,๐๙๐.๐๐ บาท
อันดับที่ ๑๐	เรือนจำกลางบางขวาง	จำนวน ๒๔๗,๒๘๒.๐๐ บาท

ส่วนที่ ๑

ข้อมูลภาพรวมของหน่วยงาน

OVERVIEW OF DEPARTMENT OF CORRECTIONS

แผนปฏิบัติราชการ

◆ ภารกิจหลักตามกฎกระทรวงแบ่งส่วนราชการกรมราชทัณฑ์ กระทรวงยุติธรรม พ.ศ. ๒๕๖๑

กรมราชทัณฑ์ มีภารกิจเกี่ยวกับการควบคุมและแก้ไขพฤตินิสัยผู้ต้องขัง และบุคคลที่อยู่ในความควบคุมหรือดูแลตามหน้าที่และอำนาจของกรม โดยมุ่งพัฒนาเป็นองค์กร พัฒนาทรัพยากรมนุษย์ เพื่อแก้ไขหรือฟื้นฟูผู้ต้องขังและบุคคลที่อยู่ในความควบคุมดูแล ตามหน้าที่ และอำนาจของกรม ให้กลับตนเป็นพลเมืองดี มีสุขภาพกายและจิตที่ดี ไม่หวนกลับมากระทำผิดซ้ำ ได้รับการพัฒนาทักษะฝีมือในการประกอบอาชีพที่สุจริตและสามารถดำรงชีวิตในสังคมภายนอกได้อย่างปกติโดยสังคมให้การยอมรับ โดยให้มีหน้าที่และอำนาจดังต่อไปนี้

- ปฏิบัติต่อผู้กระทำผิดให้เป็นไปตามคำพิพากษาหรือคำสั่งตามกฎหมาย โดยดำเนินการตามกฎหมายว่าด้วยราชทัณฑ์และกฎหมายอื่นที่เกี่ยวข้อง
- กำหนดแนวทางปฏิบัติต่อผู้ต้องขัง และบุคคลที่อยู่ในความควบคุมหรือดูแลตามหน้าที่และอำนาจของกรม ให้สอดคล้องกับกฎหมาย ระเบียบ ข้อบังคับ นโยบายของกระทรวง หลักอาชญาวิทยาและหลักทัณฑวิทยา ตลอดจนข้อกำหนดมาตรฐานขั้นต่ำสำหรับปฏิบัติต่อผู้ต้องขัง และข้อเสนอแนะ ในเรื่องที่เกี่ยวข้องขององค์การสหประชาชาติ
- ดำเนินการเกี่ยวกับสวัสดิการและการสงเคราะห์แก่ผู้ต้องขัง และบุคคลที่อยู่ในความควบคุม หรือดูแลตามหน้าที่และอำนาจของกรม
- พัฒนาระบบ รูปแบบ มาตรการ หลักเกณฑ์ มาตรฐาน วิธีการปฏิบัติและการปฏิบัติต่อผู้เข้ารับการตรวจพิสูจน์ในระหว่างที่ถูกควบคุมตัว เพื่อรอการตรวจพิสูจน์ในสถานที่เพื่อการตรวจพิสูจน์ ตามกฎหมายเกี่ยวกับการฟื้นฟูสมรรถภาพผู้ติดยาเสพติด
- ปฏิบัติการอื่นใดตามที่กฎหมายกำหนดให้เป็นหน้าที่และอำนาจของกรมหรือตามที่รัฐมนตรีหรือคณะรัฐมนตรีมอบหมาย

◆ แผนปฏิบัติราชการกรมราชทัณฑ์ พ.ศ. ๒๕๖๓ - ๒๕๖๕

วิสัยทัศน์ ----- "องค์กรสมรรถนะสูงด้านการควบคุม และพัฒนาพฤตินิสัยผู้ต้องขัง แบบมืออาชีพ บูรณาการมาตรฐาน และนวัตกรรม"

พันธกิจ ----- "ควบคุมและพัฒนาพฤตินิสัยผู้ต้องขัง"

- ควบคุมผู้ต้องขัง
- ควบคุมผู้ต้องกักขัง
- ควบคุมผู้ต้องกักกัน
- ควบคุมผู้เข้ารับการตรวจพิสูจน์

- พัฒนาพฤตินิสัยผู้ต้องขัง
- พัฒนาผู้ต้องกักขัง
- พัฒนาผู้ต้องกักกัน

เป้าประสงค์หลักองค์กร (Organizational Goal)

- ควบคุมผู้ต้องขังอย่างมีประสิทธิภาพมาตรฐานเสมอภาค
- พัฒนาพฤตินิสัยผู้ต้องขังเพื่อเป็นพลเมืองดี มีอาชีพที่สุจริต ดำรงชีวิตตามหลักปรัชญาเศรษฐกิจพอเพียง

ข้อมูลพื้นฐานของกรมราชทัณฑ์

อธิบดีกรมราชทัณฑ์

- สำนักผู้ตรวจราชการกรม
- กลุ่มตรวจสอบภายใน
- กลุ่มงานคุ้มครองจริยธรรมกรมราชทัณฑ์

รองอธิบดีกรมราชทัณฑ์ ฝ่ายบริหาร

- กองบริหารทรัพยากรบุคคล
- กองบริหารการคลัง
- สำนักงานเลขานุการกรม
- กำกับดูแลการบริหารงานของเรือนจำ/ทัณฑสถาน

รองอธิบดีกรมราชทัณฑ์ ฝ่ายปฏิบัติการ

- กองทัณฑวิทยา
- กองบริการทางการแพทย์
- สถาบันพัฒนาข้าราชการราชทัณฑ์
- กำกับ ดูแลการบริหารงานของเรือนจำ/ทัณฑสถาน

รองอธิบดีกรมราชทัณฑ์ ฝ่ายวิชาการ

- กองทัณฑปฏิบัติ
- กองกฎหมาย
- กำกับ ดูแลการบริหารงานของเรือนจำ/ทัณฑสถาน

รองอธิบดีกรมราชทัณฑ์ ฝ่ายพัฒนา

- กองพัฒนาพฤตินิสัย
- กองยุทธศาสตร์และแผนงาน
- กลุ่มพัฒนาระบบบริหาร
- กำกับ ดูแลการบริหารงานของเรือนจำ/ทัณฑสถาน

การวิเคราะห์ปัจจัยสภาพแวดล้อมของกรมราชทัณฑ์

ผลการวิเคราะห์ปัจจัยสภาพแวดล้อมของกรมราชทัณฑ์ในการบริหารจัดการองค์กร นับตั้งแต่การประเมินบทบาทหน้าที่ ซึ่งรวมถึงเครือข่าย ความต้องการและมุมมองของประชาชนและผู้ที่มีส่วนเกี่ยวข้อง และปัจจัยต่าง ๆ ที่อาจเข้ามากระทบ รวมถึงการประเมินศักยภาพภายในของกรมราชทัณฑ์เอง ผ่านกรอบแนวคิด 7s (7s Mckinsey Framework) ที่ทำการประเมินกลยุทธ์ขององค์กร (Strategy) โครงสร้างองค์การ (Structure) ระบบการทำงาน (System) บุคลากร (Staff) ทักษะ ความรู้ ความสามารถ (Skills) รูปแบบการบริหารจัดการ (Style) และค่านิยมร่วม (Shared Value) เพื่อนำมาวิเคราะห์จุดอ่อน จุดแข็ง โอกาส และภัยคุกคาม (SWOT Analysis)

◆ ๒.๑ การประเมินปัจจัยสภาพแวดล้อมภายนอก (PEST Analysis)

จากการวิเคราะห์สถานการณ์ของประเทศไทย รวมถึงแนวโน้มการเปลี่ยนแปลงที่เกิดขึ้น อาจส่งผลต่อบริบทการควบคุมและการพัฒนาพฤตินิสัยผู้ต้องขัง ซึ่งสามารถสรุปออกมาเป็นปัจจัยแวดล้อมที่สำคัญตามกรอบของ PEST Analysis อันประกอบไปด้วยกลุ่มปัจจัยทางด้านนโยบายหรือการเมือง (Policy / Politics) เศรษฐกิจ (Economy) สังคมวัฒนธรรม (Sociocultural) และเทคโนโลยี (Technology) โดยมีรายละเอียด ดังนี้

ปัจจัยทางด้านนโยบายหรือการเมือง (Policy / Politics : P)

การพัฒนาประเทศตามแผนยุทธศาสตร์ชาติ ๒๐ ปี แผนพัฒนาเศรษฐกิจและสังคมแห่งชาติ ฉบับที่ ๑๓ (พ.ศ. ๒๕๖๐–๒๕๖๕) ได้ให้ความสำคัญกับการเสริมสร้างและพัฒนาศักยภาพทุนมนุษย์ ตลอดจนนโยบายของรัฐบาลที่ให้ความสำคัญในการพัฒนาผู้ผ่านการต้องขัง เพื่อช่วยยกระดับคุณภาพชีวิตและความสุขของคนในชุมชน ส่งผลให้กรมราชทัณฑ์ต้องเพิ่มประสิทธิภาพในการพัฒนาพฤตินิสัยและปรับเปลี่ยนทัศนคติผู้ต้องขังให้กลับตนเป็นคนดี อย่างไรก็ตาม รัฐบาลได้คาดหวังต่อกรมราชทัณฑ์สูงในเรื่องของการคืนคนดีสู่สังคมแต่ก็ยังไม่ให้ความสำคัญและมีทัศนคติที่ไม่ดีพอต่อการทำงานของกรมราชทัณฑ์ ทำให้ผู้ที่ผ่านการต้องขังไม่ได้รับโอกาสในการกลับตัวเป็นคนดี ส่งผลให้เกิดการกระทำผิดซ้ำ

ปัจจัยทางด้านเศรษฐกิจ (Economy : E)

การเปลี่ยนแปลงทางเศรษฐกิจส่งผลต่อการสร้างโอกาสให้กับผู้ต้องขัง เมื่อเศรษฐกิจดีขึ้นภาคส่วนต่าง ๆ มีโอกาสในการจ้างแรงงานผู้ต้องขังเพิ่มขึ้น ผู้ต้องขังสามารถนำความรู้ที่ได้รับจากการฝึกวิชาชีพออกไปประกอบอาชีพภายหลังพ้นโทษได้ ทำให้เกิดรายได้และไม่กลับมากระทำผิดซ้ำ แต่ถ้าเศรษฐกิจมีความผันผวนจะเป็นสาเหตุของการเกิดอาชญากรรม ทำให้มีผู้กระทำผิดเพิ่มมากขึ้น ส่งผลให้กรมราชทัณฑ์ต้องรับภาระในการดูแล ฟื้นฟู พัฒนา ผู้ต้องขังมากยิ่งขึ้น

ปัจจัยทางด้านสังคมวัฒนธรรม (Sociocultural : S)

ปัจจุบันกรมราชทัณฑ์และภาคส่วนต่าง ๆ ในสังคมได้มีการบูรณาการในการพัฒนาพฤตินิสัยผู้ต้องขังร่วมกันมากขึ้น ในการจ้างแรงงานผู้ต้องขังไปทำงานที่สถานประกอบการของผู้รับจ้าง ทำงานสาธารณะรวมถึงการทำประโยชน์ต่อสังคมในด้านต่าง ๆ ทำให้ประชาชนมองภาพรวมของกรมราชทัณฑ์ดีขึ้น แต่สังคมก็ยังไม่เชื่อมั่นในกระบวนการแก้ไขและพัฒนาพฤตินิสัยของกรมราชทัณฑ์ โดยการไม่ยอมรับการให้โอกาสกับผู้พ้นโทษในการกลับคืนสู่สังคม ทำให้ผู้พ้นโทษไม่มีงานทำ ส่งผลให้เกิดการกระทำผิดซ้ำและเป็นปัญหาของกรมราชทัณฑ์ที่จะต้องดูแลผู้ต้องขังเหล่านี้ต่อไป

ปัจจัยทางด้านเทคโนโลยี (Technology : T)

ปัจจุบันความก้าวหน้าของเทคโนโลยี ทำให้กรมราชทัณฑ์สามารถพัฒนาประสิทธิภาพในการปฏิบัติงานมากขึ้น โดยมีการจัดการเทคโนโลยีสารสนเทศและการประมวลฐานข้อมูล Big Data ระบบฐานข้อมูลผู้ต้องขัง มีการนำเทคโนโลยีมาสนับสนุนการบริหารงานราชทัณฑ์ อาทิ การเยี่ยมญาติออนไลน์ การเผยแพร่ประชาสัมพันธ์องค์กรเพื่อสร้างภาพลักษณ์ในทางที่ดีผ่านทางช่องออนไลน์ได้โดยง่ายและรวดเร็ว ก่อให้เกิดประโยชน์ในการปฏิบัติงานราชทัณฑ์ทั้งในเรื่องการควบคุมและการแก้ไข ซึ่งกรมราชทัณฑ์สามารถเลือกสรรเทคโนโลยีที่เหมาะสมมาใช้ในการปฏิบัติให้เหมาะสมกับความต้องการ แต่ด้วยเทคโนโลยีที่ก้าวหน้าทันสมัยอย่างรวดเร็ว ทำให้กรมราชทัณฑ์ปรับตัวไม่ทันกับเทคโนโลยี ทั้งการนำเทคโนโลยีเข้ามาใช้โดยที่บุคลากรไม่มีความรู้ หรือความเชี่ยวชาญในด้านเทคโนโลยีสารสนเทศ

๒.๒ การประเมินปัจจัยสภาพแวดล้อมภายใน (๗s Mckinsey Analysis)

จากการวิเคราะห์สถานการณ์และการประเมินสถานภาพปัจจุบันของกรมราชทัณฑ์ สามารถจำแนกได้ตามกรอบแนวคิด 7s Mckinsey ประกอบด้วย การประเมินกลยุทธ์ขององค์กร (Strategy) โครงสร้างองค์การ (Structure) ระบบการทำงาน (System) บุคลากร (Staff) ทักษะ ความรู้ ความสามารถ (Skills) รูปแบบการบริหารจัดการ (Style) และค่านิยมร่วม (Shared Value) โดยมีรายละเอียด ดังนี้

ปัจจัยด้านกลยุทธ์ขององค์กร (Strategy)

การกำหนดกลยุทธ์เพื่อการบริหารงานราชทัณฑ์ กรมราชทัณฑ์ได้นำนโยบายรัฐบาล นโยบายกระทรวงยุติธรรม และนโยบายผู้บริหาร มาเป็นแนวทางในการบริหารงานราชทัณฑ์ เพื่อให้กรมราชทัณฑ์สามารถยกระดับการปฏิบัติงานของกรมราชทัณฑ์ให้มีมาตรฐานมากยิ่งขึ้น รวมถึงมีแนวทางการพัฒนางานราชทัณฑ์ให้มีความชัดเจน สอดรับกับการเปลี่ยนแปลงตามแผนแม่บทและแผนยุทธศาสตร์ชาติเพื่อให้สามารถขับเคลื่อนการบริหารงานราชทัณฑ์ให้มีการเปลี่ยนแปลงและพัฒนาอย่างเป็นรูปธรรม ทันต่อสถานการณ์ ทั้งในด้านการควบคุมและการแก้ไขพัฒนาพฤตินิสัยของผู้ต้องขัง

อย่างไรก็ตาม การถ่ายทอดกลยุทธ์สู่การปฏิบัติขาดความชัดเจนและไม่สัมฤทธิ์ผลในระดับพื้นที่ (เรือนจำ) ทำให้ขาดความต่อเนื่องในการพัฒนาและการขับเคลื่อนงานราชทัณฑ์ภายใต้สภาวการณ์ปัจจุบัน อีกทั้งยังขาดการติดตามประเมินผลความสำเร็จของการดำเนินงานที่เป็นรูปธรรม ซึ่งน่าจะเป็นหลักสำคัญที่จะเป็นปัจจัยในการนำข้อมูลย้อนกลับในการแก้ไขปัญหาพัฒนางานราชทัณฑ์

ปัจจัยด้านโครงสร้างองค์การ (Structure)

การจัดโครงสร้างบริหารมีความชัดเจน กรมราชทัณฑ์มีการกำหนดบทบาทและหน้าที่ความรับผิดชอบทั้งส่วนกลางและส่วนภูมิภาคอย่างชัดเจน อีกทั้งสายบังคับบัญชามีการถ่ายโอนอำนาจออกไปสู่ส่วนภูมิภาค ทำให้สามารถถ่ายทอดนโยบายได้ครอบคลุมทั่วประเทศ รวมถึงมีการปรับปรุงโครงสร้างภารกิจของส่วนราชการ ให้มีความสอดคล้องกับสถานการณ์ปัจจุบัน แต่ด้วยกรมราชทัณฑ์เป็นองค์กรขนาดใหญ่มีสายการบังคับบัญชาที่ยาว จึงส่งผลให้การบริหารมีขั้นตอนมากตามลำดับสายการบังคับบัญชา

ปัจจัยด้านระบบการทำงาน (System)

ความเป็นระบบราชการทำให้มีการบริหารงานที่ชัดเจน กรมราชทัณฑ์ได้มีการปรับปรุงพระราชบัญญัติราชทัณฑ์ พ.ศ. ๒๕๖๐ ทำให้มีกระบวนงานหรือแนวทางการปฏิบัติต่อผู้ต้องขังที่สอดรับเหมาะสมกับสภาพการณ์เปลี่ยนแปลงต่าง ๆ มีระบบงานในการปฏิบัติต่อผู้ต้องขังตามหลักสากล มีระบบการบริหารค่าตอบแทนสามารถสร้างแรงจูงใจในการทำงานที่ตรากตรำ มีการนำเทคโนโลยีมาสนับสนุนในการปฏิบัติงานของเจ้าหน้าที่ รวมถึงมีการจัดอบรมเจ้าหน้าที่ทุกระดับอย่างต่อเนื่อง

กรมราชทัณฑ์ยังขาดการพัฒนาคู่มือในการปฏิบัติงานที่ชัดเจน ระบบข้อมูลสารสนเทศยังไม่มีประสิทธิภาพเท่าที่ควร เกิดความซ้ำซ้อนในงานเอกสาร กระบวนการถ่ายทอดคำสั่งในการปฏิบัติงานมีความคลาดเคลื่อนในการติดต่อสื่อสารระหว่างส่วนกลางกรมและเรือนจำ/ทัณฑสถาน รวมถึงกระบวนการการปฏิบัติต่อผู้ต้องขังอาจไม่ทั่วถึง เนื่องจากปัญหาผู้ต้องขังล้นเรือนจำ และไม่สามารถจัดส่งเจ้าหน้าที่เข้าอบรมในหลักสูตรต่าง ๆ ได้ เนื่องจากจะทำให้อัตรากำลังในการปฏิบัติหน้าที่ไม่เพียงพอ

ปัจจัยด้านบุคลากร (Staff)

บุคลากรไม่เพียงพอกับภารกิจของงาน จำนวนบุคลากรไม่เหมาะสมกับภาระงานที่ต้องปฏิบัติ ประกอบกับงานราชทัณฑ์มีความตรากตรำ มีการรับผิดชอบงานหลายหน้าที่ ขาดแคลนอัตรากำลังในสายงานวิชาชีพเฉพาะ รวมถึงปัจจุบันมีจำนวนผู้ต้องขังที่มากขึ้น เป็นผลทำให้จำนวนบุคลากรต่อจำนวนผู้ต้องขังไม่สมดุลกัน แต่บุคลากรของกรมราชทัณฑ์เป็นผู้ที่มีสหวิทยาการ มีการนำทักษะความรู้ ความสามารถแขนงต่าง ๆ มาใช้ในการบริหารงานราชทัณฑ์ รวมถึงมีความเชี่ยวชาญในด้านการควบคุมและด้านการพัฒนาพฤตินิสัยผู้ต้องขัง จึงจำเป็นที่บุคลากรจะต้องได้รับการพัฒนาทักษะการทำงานอย่างต่อเนื่อง และต้องทำงานด้วยความมุ่งมั่นทุ่มเทในการทำงาน โดยยึดถือกฎหมายและระเบียบวินัยเป็นหลัก

ปัจจัยด้านทักษะ ความรู้ ความสามารถ (Skills)

กรมราชทัณฑ์มีการส่งเสริมการเรียนรู้และพัฒนาทักษะของบุคลากรอย่างต่อเนื่อง มีสถาบันพัฒนาข้าราชการราชทัณฑ์เพื่อจัดฝึกอบรมให้กับบุคลากรในการให้ความรู้ในด้านต่าง ๆ ของงานราชทัณฑ์ อย่างไรก็ตาม บุคลากรของกรมราชทัณฑ์นั้นมีความสามารถที่หลากหลาย หากแต่อาจไม่มีความเชี่ยวชาญเฉพาะด้านเท่าที่ควร เช่น ด้านเทคโนโลยี ด้านบัญชี ด้านการเงิน ด้านพัสดุ หรือ ด้านการพัฒนาพฤตินิสัยผู้ต้องขัง เป็นต้น

ปัจจัยด้านรูปแบบการบริหารจัดการ (Style)

ผู้บริหารมีความเข้าใจในภารกิจของส่วนราชการเป็นอย่างดี มีวิสัยทัศน์ มีความคิดริเริ่มสร้างสรรค์มีความมุ่งมั่นในการบริหารงาน แก้ไขปัญหารวดเร็ว มีภาวะความเป็นผู้นำสูง มีพันธมิตรระหว่างองค์กรในระดับสูง การทำงานเชิงรุก ทันต่อเหตุการณ์ แต่ด้วยมีการเปลี่ยนแปลงผู้บริหารในระดับต่าง ๆ บ่อยครั้งทำให้เกิดการเปลี่ยนแปลง และขาดความต่อเนื่องในการปฏิบัติงานตามนโยบาย

ปัจจัยด้านค่านิยมร่วม (Shared Value)

กรมราชทัณฑ์มีวัฒนธรรมองค์กรที่ยาวนาน เคารพและยึดถือสายการบังคับบัญชา มีกฎระเบียบการปฏิบัติงานที่ชัดเจนในการปฏิบัติงานและมีการถ่ายทอดความรู้สู่ผู้ปฏิบัติ บางครั้งขาดการตระหนักรู้ ผู้ปฏิบัติรับทราบนโยบายแต่บางครั้งหน่วยปฏิบัติอาจมีวัฒนธรรมที่แตกต่างกันไปตามมิติของพื้นที่ซึ่งโดยมากจะปฏิบัติงานโดยคิดแบบแยกส่วน ทำให้ภาพรวมขององค์การขาดการประสานความสอดคล้องระหว่างกันในการร่วมกันทำงานเพื่อเป้าหมายในภาพรวมขององค์กร

ภาพรวมสถานการณ์ภายในและภายนอกกรมราชทัณฑ์

◆ ภายในกรมราชทัณฑ์

๑. มีระบบงานในการปฏิบัติต่อผู้ต้องขังตามหลักมาตรฐานสากล เช่น Bangkok Rules, Mandela Rules เป็นต้น

๒. มีสถาบันพัฒนาข้าราชการราชทัณฑ์เพื่อจัดฝึกอบรมให้กับบุคลากรในการให้ความรู้ในด้านต่าง ๆ ของงานราชทัณฑ์

๓. การฝึกวิชาชีพให้กับผู้ต้องขังเพื่อให้มีงานทำภายหลังพ้นโทษไม่หันกลับมากระทำผิดซ้ำในแต่ละพื้นที่

๔. ข้อจำกัดด้านบุคลากรที่ไม่เพียงพอต่อจำนวนผู้ต้องขังที่เพิ่มมากขึ้น

๕. ผู้ต้องขังมีจำนวนมากขึ้นเกินความจุ ล้นเรือนจำ ทำให้เป็นปัญหาการควบคุมดูแลและไม่สามารถพัฒนาพฤตินิสัยได้อย่างเต็มศักยภาพเท่าที่ควร

◆ ภายนอกกรมราชทัณฑ์

๑. นโยบายรัฐบาลได้ให้ความสำคัญและสังคมมุ่งหวังให้พัฒนาผู้ผ่านการต้องขัง เพื่อช่วยยกระดับคุณภาพชีวิตและสร้างอาชีพ คืนคนดีสู่สังคมไม่หวนกลับมากระทำผิดซ้ำ

๒. การเปลี่ยนแปลงเศรษฐกิจส่งผลต่อการสร้างโอกาสให้กับผู้ต้องขังมีโอกาสในการจ้างแรงงานผู้ต้องขังเพิ่มขึ้น ทำให้เกิดรายได้ และไม่กลับมากระทำผิดซ้ำ

๓. มีการบูรณาการในการพัฒนาพฤตินิสัยผู้ต้องขังระหว่างกรมราชทัณฑ์และหน่วยงานอื่น ๆ ซึ่งเข้ามามีส่วนร่วมในการดูแลผู้ต้องราชทัณฑ์มากยิ่งขึ้น

๔. การเปลี่ยนแปลงของเทคโนโลยี ส่งผลให้สามารถพัฒนาประสิทธิภาพในการปฏิบัติงานมากขึ้นมีการจัดการเทคโนโลยีสารสนเทศและการประมวลฐานข้อมูล Big Data ระบบฐานข้อมูลผู้ต้องขัง การเยี่ยมญาติผ่านทางไลน์ เป็นต้น

ส่วนกลางกรม จำนวน ๑๔ หน่วยงาน
เรือนจำและทัณฑสถาน จำนวน ๑๔๓ แห่ง แยกตามประเภท

ส่วนกลางกรมราชทัณฑ์
๑๔

เรือนจำพิเศษ
๔

เรือนจำกลาง
๓๓

เรือนจำอำเภอ
๒๔

เรือนจำจังหวัด
๗๖

ทัณฑสถานเปิด
๖

จำนวนเจ้าหน้าที่ของกรมราชทัณฑ์
ข้อมูล ณ วันที่ ๑ ตุลาคม ๒๕๖๕

จำนวน ๑๔,๑๒๗ คน

ข้าราชการส่วนกลางกรม

๒๔๕ คน | ๒๓๖ คน

ข้าราชการเรือนจำ/ทัณฑสถาน

๙,๑๘๒ คน | ๒,๕๕๙ คน

ลูกจ้างประจำ

๑๐๐ คน | ๗ คน

พนักงานราชการ

๙๕๑ คน | ๘๔๗ คน

ยุทธศาสตร์

ประเด็นยุทธศาสตร์ที่ ๑ ด้านประสิทธิผลตามพันธกิจองค์กร

เป้าประสงค์ที่ ๑ ควบคุมผู้ต้องขังอย่างมีคุณภาพมาตรฐาน

กลยุทธ์ ๑ พัฒนาระบบการควบคุมผู้ต้องขัง
๒ พัฒนาระบบการปฏิบัติต่อผู้ต้องขัง
๓ พัฒนาเรือนจำปลอดยาเสพติดและพัฒนาระบบการควบคุมผู้เข้ารับการตรวจพิสูจน์
๔ ป้องปรามและแก้ไขปัญหาสิ่งของต้องห้ามภายในเรือนจำ

เป้าประสงค์ที่ ๒ พัฒนาพฤตินิสัยโดยยึดผู้ต้องขังเป็นศูนย์กลางของการพัฒนา

กลยุทธ์ ๑ พัฒนาจิตใจเพื่อสร้างคุณธรรม จริยธรรม ให้กับผู้ต้องขัง
๒ พัฒนาศักยภาพผู้ต้องขังเพื่อคืนคนดีสู่สังคม
๓ สร้างภูมิคุ้มกันและบำบัดฟื้นฟูสมรรถภาพผู้ต้องขังคดียาเสพติด
๔ อำนวยความยุติธรรมที่สอดคล้องกับวิถีชีวิตของคนในพื้นที่จังหวัด

ประเด็นยุทธศาสตร์ที่ ๒ ด้านคุณภาพการให้บริการ

เป้าประสงค์ที่ ๑ สร้างความพึงพอใจให้ผู้รับบริการ

กลยุทธ์ ๑ การให้บริการ จัดสวัสดิการและสงเคราะห์ผู้ต้องขัง
๒ การประสานงานและส่งเสริมการมีงานทำ

เป้าประสงค์ที่ ๒ ประชาสัมพันธ์เชิงรุกและสร้างภาพลักษณ์องค์กรใหม่

กลยุทธ์ ๑ ประชาสัมพันธ์แนวคิดและนวัตกรรมใหม่
๒ สร้างราชทัณฑ์ภาพลักษณ์ใหม่

ประเด็นยุทธศาสตร์ที่ ๓ ด้านประสิทธิภาพในการปฏิบัติราชการ

เป้าประสงค์ที่ ๑ อำนวยการและปรับปรุงกระบวนการงานหลักให้ถูกต้องและรวดเร็ว

กลยุทธ์ ๑ อำนวยการปฏิบัติงานหลักในการขับเคลื่อนงานราชทัณฑ์

เป้าประสงค์ที่ ๒ อำนวยการและปรับปรุงกระบวนงานสนับสนุนให้ถูกต้องรวดเร็ว

กลยุทธ์ ๑ อำนวยการสนับสนุนการปฏิบัติงานในการขับเคลื่อนงานราชทัณฑ์

๒ พัฒนายุทธศาสตร์และระบบการบริหารจัดการให้มีประสิทธิภาพ

๓ ส่งเสริมกระบวนงานราชทัณฑ์ โปร่งใส ตรวจสอบได้ ปราศจากการเลือกปฏิบัติ

ประเด็นยุทธศาสตร์ที่ ๔ ด้านการพัฒนาองค์กร

เป้าประสงค์ที่ ๑ การบริหารและพัฒนาทรัพยากรบุคคลอย่างมืออาชีพ

กลยุทธ์ ๑ พัฒนาระบบการบริหารทรัพยากรบุคคล

๒ พัฒนาทรัพยากรบุคคลสู่การทำงาน

เป้าประสงค์ที่ ๒ การจัดทำฐานข้อมูลและพัฒนาเทคโนโลยีสารสนเทศให้ถูกต้อง ทันสมัยและใช้ประโยชน์ได้

กลยุทธ์ ๑ พัฒนางานราชทัณฑ์ด้วยเทคโนโลยีสารสนเทศ

เป้าประสงค์ที่ ๓ การพัฒนากรมราชทัณฑ์ เป็นองค์กร สมรรถนะสูง

กลยุทธ์ ๑ พัฒนาหน่วยงานในสังกัดให้เป็นองค์กรสมรรถนะสูง

ส่วนที่ ๒
ผลการปฏิบัติราชการ ของกรมราชทัณฑ์

PERFORMANCE OF DEPARTMENT OF CORRECTIONS

แผนปฏิบัติราชการกรมราชทัณฑ์ พ.ศ. ๒๕๖๓-๒๕๖๕

ประเด็นยุทธศาสตร์ที่ ๑

ด้านประสิทธิผลตามพันธกิจองค์กร

เป้าประสงค์ ๑ ควบคุมผู้ต้องขังอย่างมีคุณภาพมาตรฐาน

กลยุทธ์ที่ ๑ พัฒนาระบบการควบคุมผู้ต้องขัง

- โครงการการจัดทำมาตรฐานการปฏิบัติงานด้านการควบคุมผู้ต้องขัง (Standard Operating Procedures for Custodial Measures)
- โครงการเฝ้าระวัง ป้องกัน ควบคุมโรคติดเชื้อไวรัสโคโรนา ๒๐๑๙ (COVID-19)
- โครงการบริหารความจุผู้ต้องขัง พิจารณาเกลี่ยย้ายเพื่อลดความแออัดในเรือนจำ
- โครงการการจัดทำแนวทางการดูแลผู้ต้องขังป่วยจิตเวชในเรือนจำและทัณฑสถานตามหลักสิทธิมนุษยชน
- โครงการปรับปรุงสุขาในเรือนนอนผู้ต้องขัง

โครงการการจัดทำมาตรฐานการปฏิบัติงานด้านการควบคุมผู้ต้องขัง (Standard Operating Procedures for Custodial Measures)

กระทรวงยุติธรรม ได้กำหนดนโยบายให้กรมราชทัณฑ์จัดทำมาตรฐานการปฏิบัติงานด้านต่าง ๆ ที่เกี่ยวกับเรือนจำ (Standard Operating Procedures : SOPs) โดยมีวัตถุประสงค์ให้เรือนจำทั่วประเทศสามารถนำไปเป็นแนวทางในการปฏิบัติต่อผู้กระทำผิดที่อยู่ในความควบคุมให้เป็นมาตรฐานภายใต้หลักสิทธิมนุษยชนและมาตรฐานสากลที่เกี่ยวข้อง โดยแบ่งเนื้อหาออกเป็น ๓ กระบวนงาน ได้แก่ กระบวนงานรับตัวผู้ต้องขังแรกเข้า กระบวนงานจำแนกลักษณะผู้ต้องขัง และกระบวนงานควบคุมผู้ต้องขัง ซึ่งแบ่งเป็น การควบคุมภายใน การควบคุมภายนอก และการควบคุมผู้ต้องขังกลุ่มเฉพาะ ทั้งนี้ เพื่อให้สังคม เกิดความเชื่อมั่นต่อการดำเนินภารกิจของกรมราชทัณฑ์และกระทรวงยุติธรรม

โครงการเฝ้าระวัง ป้องกัน ควบคุมโรคติดเชื้อไวรัสโคโรนา ๒๐๑๙ (COVID–19)

◆ ผลการดำเนินงาน

- ศึกษาข้อกฎหมายและระเบียบที่เกี่ยวข้อง
- ร่วมประชุมเพื่อประสานงานกับกรมควบคุมโรค กระทรวงสาธารณสุข ในด้านการดำเนินงานเฝ้าระวัง ป้องกัน และควบคุมโรคติดต่อในเรือนจำ
- ร่วมประชุมกับคณะอำนวยการเตรียมความพร้อมป้องกัน และแก้ไขปัญหาโรคติดต่ออุบัติใหม่แห่งชาติ ในด้านการดำเนินงานเฝ้าระวัง ป้องกัน ควบคุมโรคติดเชื้อไวรัสโคโรนา ๒๐๑๙ (COVID–19)
- จัดตั้งศูนย์บริหารสถานการณ์การแพร่ระบาดของโรคติดเชื้อไวรัสโคโรนา ๒๐๑๙ (COVID–19) ของกรมราชทัณฑ์ (ศบค.รท.) และศูนย์บริหารสถานการณ์การแพร่ระบาดของโรคติดเชื้อไวรัสโคโรนา ๒๐๑๙ (COVID–19) ของกระทรวงยุติธรรม (ศบค.ยธ.)
- แต่งตั้งคณะทำงานประสานและวิเคราะห์ข้อมูลเพื่อประเมินสถานการณ์การแพร่ระบาดของโรคติดเชื้อไวรัสโคโรนา ๒๐๑๙ ภายในสถานที่ควบคุมของหน่วยงานในสังกัดกระทรวงยุติธรรม
- รับข้อมูลรายงานสถานการณ์โรคระบาดในเรือนจำ หลากหลายช่อง เช่น Application Line จดหมายอิเล็กทรอนิกส์ (E-mail) แฟกซ์เอกสาร เป็นต้น และประสานส่วนต่าง ๆ ที่เกี่ยวข้องเข้าสู่การประชุม WAR ROOM ในระดับผู้บริหารกรมราชทัณฑ์ เพื่อแก้ไขปัญหา ควบคุม ติดตามสถานการณ์อย่างทันท่วงที

● จัดทำมาตรการเฝ้าระวัง ป้องกัน ควบคุมโรคติดเชื้อไวรัสโคโรนา ๒๐๑๙ (COVID – 19) ตามระยะ การระบาดของโรค ติดตามสถานการณ์อย่างสม่ำเสมอ และแจ้งไปยังเรือนจำ/ทัณฑสถานทุกแห่งให้ถือปฏิบัติ

● กำกับติดตามผลการดำเนินงาน และประสานความร่วมมือกับหน่วยงานที่เกี่ยวข้อง เช่น กรมควบคุมโรคสถาบันนิติวิทยาศาสตร์ สำนักงานหลักประกันสุขภาพแห่งชาติ เป็นต้น เพื่อร่วมกันวางแผนการดำเนินงาน และแก้ไขปัญหาร่วมกัน

● สนับสนุนทรัพยากรในการป้องกันการติดเชื้อ ฯ ให้แก่เรือนจำและทัณฑสถาน ได้แก่ หน้ากากอนามัย เจลแอลกอฮอล์ น้ำยาฆ่าเชื้อ ชุดตรวจ ATK อุปกรณ์ป้องกันตนเอง (CPE) สนับสนุนงบประมาณในการจัดทำห้องแยกกักโรค จัดสรรยา เครื่องมือทางการแพทย์ และเครื่อง X-ray พระราชทานให้แก่เรือนจำและทัณฑสถาน

● สร้างเสริมภูมิคุ้มกันให้แก่ผู้ต้องขังและเจ้าหน้าที่ราชทัณฑ์ โดยขอรับการสนับสนุนวัคซีนป้องกัน โรคติดเชื้อไวรัสโคโรนา ๒๐๑๙ (COVID – 19) พร้อมวัสดุอุปกรณ์ และการให้บริการฉีดวัคซีน ฯ จากกรมควบคุมโรค แก่เรือนจำและทัณฑสถานทั่วประเทศ

● ประสานหน่วยงานภายในกรมราชทัณฑ์ที่เกี่ยวข้อง เพื่อจัดทำประชาสัมพันธ์ความรู้เกี่ยวกับโรคติดเชื้อ ฯ แก่ผู้ต้องขัง ในรูปแบบวีดิทัศน์ “เรื่องเล่าชาวเรือนจำ” และเผยแพร่ให้เรือนจำและทัณฑสถานทั่วประเทศ

งบประมาณดำเนินการ ๙๔,๐๐๐,๐๐๐ บาท

โครงการการบริหารความจุผู้ต้องขัง พิจารณาเกลี่ยย้าย เพื่อลดความแออัดในเรือนจำ

กรมราชทัณฑ์ ได้ปรับความจุเรือนนอนผู้ต้องขังของเรือนจำและทัณฑสถานทั่วประเทศ จำนวน ๑๔๓ แห่ง ในอัตราส่วน ๑.๖ ตารางเมตร ต่อผู้ต้องขัง ๑ คน โดยไม่รวมพื้นที่ของห้องขังเดี่ยว ห้องซอย ระเบียง สายกลาง สถานพยาบาล ห้องกักโรค ห้องกักขัง ที่ตั้งอยู่ภายในเรือนจำและทัณฑสถาน ห้องสำหรับผู้ต้องขังเฉพาะ (เช่น วัณโรค ชรา แม่และเด็ก) เรือนจำชั่วคราว และเรือนจำโครงสร้างเบา

◆ พื้นที่นอนผู้ต้องขัง รวมทั้งสิ้น จำนวน ๓๗๙,๔๐๕.๓๒ ตารางเมตร แบ่งเป็น

- สำหรับผู้ต้องขังชาย จำนวน ๓๒๕,๕๕๓.๙๓ ตารางเมตร
- สำหรับผู้ต้องขังหญิง จำนวน ๕๓,๘๕๑.๓๙ ตารางเมตร

◆ อัตราความจุผู้ต้องขัง รวมทั้งสิ้น จำนวน ๒๓๗,๐๑๒ ตารางเมตร แบ่งเป็น

- ผู้ต้องขังชาย จำนวน ๒๐๓,๔๑๒ คน
- ผู้ต้องขังหญิง จำนวน ๓๓,๖๐๐ คน

โครงการการจัดทำแนวทางการดูแลผู้ต้องขังป่วยจิตเวชในเรือนจำและทัณฑสถานตามหลักสิทธิมนุษยชน

ในปีงบประมาณ พ.ศ. ๒๕๖๕ ศูนย์สุขภาพจิต กองบริการทางการแพทย์ กรมราชทัณฑ์ ได้จัดทำโครงการคู่มือแนวทางการดูแลผู้ต้องขังป่วยจิตเวชในเรือนจำและทัณฑสถานตามหลักสิทธิมนุษยชน เพื่อให้ผู้ต้องขังป่วยจิตเวชในเรือนจำและทัณฑสถานได้เข้าถึงบริการและได้รับการดูแลบำบัดรักษาทางจิตเวชอย่างต่อเนื่อง และเป็นไปตามหลักสิทธิมนุษยชน ที่ผู้ต้องขังควรได้รับสิทธิในการเข้าถึงการรักษาพยาบาลซึ่งเป็นหนึ่งในสิทธิขั้นพื้นฐานของมนุษย์ รวมถึงเมื่อพ้นโทษไปจะได้รับการดูแลอย่างต่อเนื่อง ไม่ให้มีปัญหาการขาดยาหรือขาดการรักษา ซึ่งเป็นเป้าหมายสำคัญที่จะป้องกันอันตรายที่จะเกิดขึ้นกับผู้ป่วยหรือบุคคลอื่น และป้องกันการก่อคดีซ้ำไม่กลับเข้าสู่เรือนจำอีก สามารถใช้ชีวิตอยู่กับครอบครัว ชุมชนได้

แนวทางการดูแลผู้ต้องขังป่วยจิตเวชในเรือนจำและทัณฑสถานตามหลักสิทธิมนุษยชน

โครงการปรับปรุงสุขาในเรือนนอนผู้ต้องขัง

กรมราชทัณฑ์ ได้ดำเนินการสำรวจความต้องการปรับปรุงห้องส้วมในเรือนนอนของเรือนจำ จำนวน ๑๔๓ แห่งทั่วประเทศ เพื่อเตรียมการปรับปรุงให้แต่ละห้องนอนมีส้วมอย่างน้อยห้องละ ๒ ที่ ซึ่งจากผลการสำรวจพบว่าเรือนจำ จำนวน ๙๘ แห่ง มีความประสงค์ขอรับการติดตั้งส้วมเพิ่มเติม จำนวน ๒,๗๐๐ ชุด จึงได้ประสานงานกับสำนักงานว่าด้วยยาเสพติดและอาชญากรรมแห่งสหประชาชาติ ภาคพื้นเอเชียตะวันออกเฉียงใต้และแปซิฟิก (UNODC ROSEAP) เพื่อขอรับการสนับสนุนส้วม จำนวน ๒,๗๐๐ ชุด

ประเด็นยุทธศาสตร์ที่ ๑

ด้านประสิทธิผลตามพันธกิจองค์กร

เป้าประสงค์ ๑ ควบคุมผู้ต้องขังอย่างมีคุณภาพมาตรฐาน

กลยุทธ์ที่ ๒ พัฒนาระบบการปฏิบัติต่อผู้ต้องขัง

- โครงการการจัดทำมาตรฐานการปฏิบัติงานด้านการควบคุมผู้ต้องขัง (Standard Operating Procedures for Custodial Measures : SOPs)
- โครงการพระราชทานอภัยโทษแก่ผู้ต้องราชทัณฑ์เนื่องในโอกาสวันคล้ายวันพระบรมราชสมภพของพระบาทสมเด็จพระบรมชนกาธิเบศร มหาภูมิพลอดุลยเดชมหาราช บรมนาถบพิตร วันชาติ และวันพ่อแห่งชาติ พ.ศ. ๒๕๖๔
- โครงการการปฏิบัติงานเพื่อการปล่อยพักการลงโทษ
- โครงการการปฏิบัติงานด้านการเลื่อนชั้นนักโทษเด็ดขาด
- โครงการการลดวันต้องโทษจำคุก
- โครงการย้ายผู้ต้องขัง
- โครงการส่งนักโทษเด็ดขาดออกทำงานสาธารณะหรืองานอื่นใดเพื่อประโยชน์ของทางราชการนอกเรือนจำในการช่วยเหลือสังคมและประชาชนผู้ประสบอุทกภัยตามภารกิจศูนย์พัฒนาการทำงานผู้ต้องขัง (Center of Prisoner’s Public Work Development)
- โครงการส่งนักโทษเด็ดขาดออกทำงานสาธารณะหรืองานอื่นใดเพื่อประโยชน์ของทางราชการนอกเรือนจำ

โครงการพระราชทานอภัยโทษแก่ผู้ต้องราชทัณฑ์ เนื่องในโอกาสวันคล้ายวันพระบรมราชสมภพของพระบาทสมเด็จพระบรมชนกาธิเบศร มหาภูมิพลอดุลยเดชมหาราช บรมนาถบพิตร วันชาติ และวันพ่อแห่งชาติ พ.ศ. ๒๕๖๔

ในรอบปีงบประมาณ พ.ศ. ๒๕๖๕ มีการประกาศใช้พระราชกฤษฎีกาพระราชทานอภัยโทษในโอกาสวันคล้ายวันพระบรมราชสมภพของพระบาทสมเด็จพระบรมชนกาธิเบศร มหาภูมิพลอดุลยเดชมหาราช บรมนาถบพิตร วันชาติ และวันพ่อแห่งชาติ พ.ศ. ๒๕๖๔ มีผลบังคับใช้ตั้งแต่วันที่ ๖ ธันวาคม ๒๕๖๔ ระยะเวลาดำเนินการ ๑๒๐ วัน ครบกำหนดวันที่ ๔ เมษายน ๒๕๖๕

◆ มีนักโทษเด็ดขาดและผู้ต้องกักขัง	๒๒๔,๗๑๕	คน
◆ ได้รับการปล่อยตัว	๒๗,๑๐๔	คน
◆ ได้รับการลดโทษ	๑๔๓,๒๒๔	คน
รวมได้รับอภัยโทษ	**๑๗๐,๓๒๘**	**คน**

งบประมาณในการดำเนินงาน เบิกค่าใช้จ่ายการดำเนินงานตามโครงการเป็นค่าเบี้ยประชุมคณะกรรมการตรวจสอบผู้ซึ่งจะได้รับพระราชทานอภัยโทษ ในวงเงิน ๖๘๑,๖๐๐ บาท

โครงการจำแนกลักษณะผู้ต้องขัง

จำแนกลักษณะผู้ต้องขัง (Prisoner Classifications) เป็นกระบวนการในการปฏิบัติต่อผู้ต้องขังในรูปแบบรายบุคคลโดยดำเนินการศึกษาวิเคราะห์ถึงประวัติ (History) ภูมิหลัง (Background) บุคลิกลักษณะ (Characteristics) และสภาพทั่วไปของผู้ต้องขัง (General Traits) รวมทั้งประวัติการกระทำความผิด และสาเหตุแห่งการกระทำผิด เพื่อที่จะสามารถกำหนดแผนการปฏิบัติต่อผู้ต้องขังรายบุคคลทั้งด้านความเสี่ยงในการควบคุมแผนการบำบัด อบรมแก้ไข ฟื้นฟูพัฒนาจิตใจ และแผนพัฒนาพฤตินิสัยให้แก่ผู้ต้องขังแต่ละรายได้อย่างถูกต้องเหมาะสมตามความต้องการของผู้ต้องขังแต่ละคน (Individual Treatment) และเพื่อประโยชน์ต่อการบริหารโทษในระหว่างถูกคุมขัง (Sentence Plan/Case Management) ในเรือนจำ การจำแนกลักษณะผู้ต้องขังมีวัตถุประสงค์อยู่ ๒ ประการ เพื่อเป็นประโยชน์ในการควบคุมผู้ต้องขัง และเพื่อเป็นประโยชน์ ในการปฏิบัติต่อผู้ต้องขังด้านการอบรมแก้ไขพัฒนาพฤตินิสัย

ปีงบประมาณ พ.ศ. ๒๕๕๙ ได้ศึกษาและพัฒนาแบบประเมินที่มีลักษณะค่าคะแนนอย่างเป็นรูปธรรม ลดการใช้ดุลยพินิจของคณะกรรมการจำแนกลักษณะผู้ต้องขัง ได้แก่ แบบจำแนกลักษณะผู้ต้องขังพื้นฐาน เพื่อการควบคุม (Screening : A) เพื่อประโยชน์ในการกำหนดระดับความเสี่ยงในการควบคุมผู้ต้องขังแต่ละราย

ปีงบประมาณ พ.ศ. ๒๕๖๐ ได้ศึกษาและพัฒนาแบบประเมินที่มีลักษณะค่าคะแนนอย่างเป็นรูปธรรม เพื่อช่วยให้คณะกรรมการจำแนกลักษณะผู้ต้องขังทราบถึงสาเหตุที่ผู้ต้องขังแต่ละรายกระทำผิดมาจากปัจจัยใด ได้แก่ แบบจำแนกลักษณะผู้ต้องขังเพื่อการพัฒนาพฤตินิสัย (Rehabilitation Assessment : B) เพื่อประโยชน์ในการกำหนดแผนการปฏิบัติต่อผู้ต้องขังแต่ละรายและด้านการพัฒนาพฤตินิสัยผู้ต้องขังแต่ละราย

ปีงบประมาณ พ.ศ. ๒๕๖๑ ได้ศึกษาและพัฒนาแบบประเมินที่มีลักษณะค่าคะแนนอย่างเป็นรูปธรรม เพื่อช่วยในการกลั่นกรองประเมินความเสี่ยงในการกระทำผิดซ้ำของผู้ต้องขังก่อนได้รับการปล่อยตัว ได้แก่ แบบประเมินความเสี่ยงในการกระทำผิดซ้ำของผู้ต้องขังก่อนได้รับการปล่อยตัว (Offender Risk Assesment : OA) เพื่อประโยชน์ในการกลั่นกรองผู้ต้องขังแต่ละรายก่อนได้รับการปล่อยตัวเป็นการป้องกันผู้ต้องขังนั้นกระทำผิดซ้ำ

ปีงบประมาณ พ.ศ. ๒๕๖๒ กรมราชทัณฑ์ ได้สั่งการให้เรือนจำทั่วประเทศ ๑๔๒ แห่ง ดำเนินการกลั่นกรอง จำแนกผู้ต้องขังแต่ละรายโดยใช้แบบประเมินดังกล่าว

ปีงบประมาณ พ.ศ. ๒๕๖๕ ได้มีการจัดโครงการสัมมนาเชิงปฏิบัติการเพื่อทดสอบคุณภาพเครื่องมือในการจำแนกลักษณะผู้ต้องขัง เพื่อเป็นการทดสอบคุณภาพของเครื่องมือการจำแนกลักษณะผู้ต้องขัง โดยได้เชิญผู้เชี่ยวชาญจากสหวิชาชีพต่าง ๆ เช่น อาจารย์มหาวิทยาลัย นักจิตวิทยา และเจ้าหน้าที่หน่วยงานในกระทรวงยุติธรรม เข้ามาร่วมให้ความเห็นและข้อเสนอแนะในการพัฒนาปรับปรุงแบบประเมินดังกล่าว ให้มีประสิทธิภาพมากยิ่งขึ้น

งบประมาณในการดำเนินงาน ๒,๕๗๖,๔๔๐ บาท

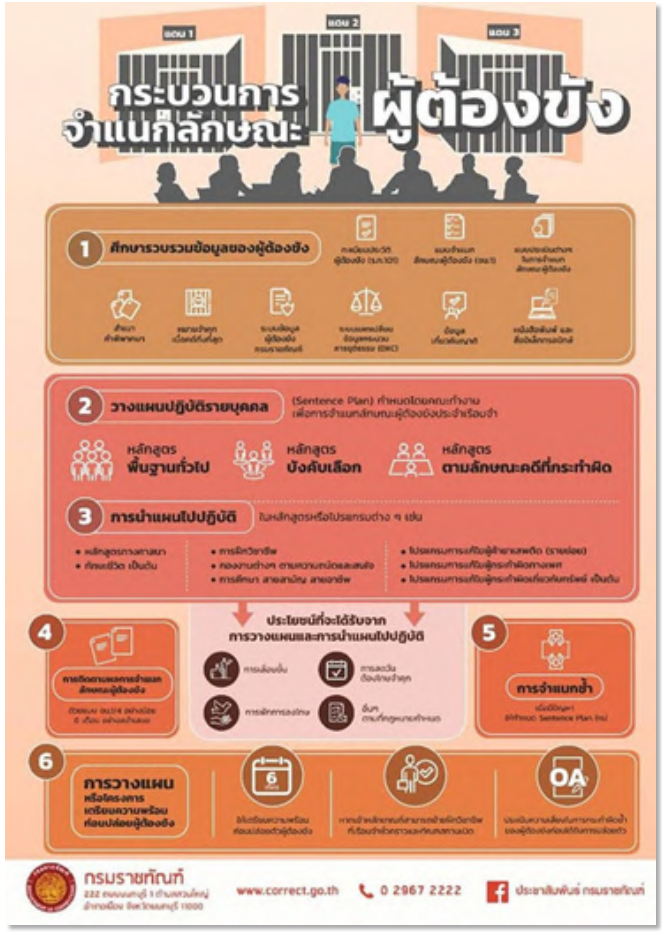

โครงการการปฏิบัติงานเพื่อการปล่อยพักการลงโทษ

ประเภทพักการลงโทษ													
ปี ๒๕๖๕	เห็นชอบกรณีปกติ	อนุมัติกรณีมีเหตุพิเศษ										เห็นชอบกรณีพิเศษ	รวมทั้งหมด
		เจ็บป่วยพิการอายุ ๗๐ ปีขึ้นไป	๖๐-๖๙ ปี	ประมาท	โครงสร้างเบา	กำลังใจ	BMC	วิวัฒน์พลเมือง	ชุมชน	ระยะสั้น	สร้างงานสร้างอาชีพ		
รวม	๔,๑๙๐	๒๗	๓๔	-	-	๗๑๘	๓๒	๑๘	๗๔๒	๕,๗๐๔	๓๔๕	๗,๖๒๐	๑๑,๘๑๐

งบประมาณในการดำเนินงาน ๗๔๒,๙๒๐ บาท เพื่อจัดประชุมคณะอนุกรรมการเพื่อพิจารณาวินิจฉัยการพักการลงโทษ

โครงการปฏิบัติงานด้านการเลื่อนชั้นนักโทษเด็ดขาด

- **นักโทษเด็ดขาดได้รับการเลื่อนชั้น** จำนวน ๑๗๒,๕๗๕ คน
  - การเลื่อนชั้นนักโทษเด็ดขาดกรณีปกติ จำนวน ๑๑๓,๑๐๑ คน
  - การเลื่อนชั้นนักโทษเด็ดขาดกรณีมีเหตุพิเศษ เลื่อนชั้นก่อนเวลา จำนวน ๕๙,๔๗๔ คน

งบประมาณในการดำเนินงาน ๑๗๖,๖๔๐ บาท

โครงการ การลดวันต้องโทษจำคุก

- นักโทษเด็ดขาดที่มีคุณสมบัติเข้าหลักเกณฑ์ได้รับพิจารณาปล่อยตัวลดวันต้องโทษจำคุก จำนวน ๔,๑๖๐ ราย ในจำนวนนี้ได้รับการอนุมัติปล่อยตัวลดวันต้องโทษจำคุก จำนวน ๓,๗๙๖ ราย โดยประหยัดงบประมาณค่าอาหารผู้ต้องขัง จำนวน ๑๗,๗๙๒,๓๒๐ บาท

งบประมาณในการดำเนินงาน ๕๒๓,๐๘๐ บาท

โครงการย้ายผู้ต้องขัง

◆ กรมราชทัณฑ์ ได้พิจารณาสั่งการให้เรือนจำ/ทัณฑสถานย้ายระบายผู้ต้องขัง เพื่อลดความแออัดของผู้ต้องขังในเรือนจำ/ทัณฑสถาน จำนวน ๑๐ ครั้ง ผู้ต้องขังรวมทั้งสิ้น ๓๖,๑๑๘ ราย

- ชาย ๓๒,๓๘๗ ราย ♂
- หญิง ๓,๗๓๑ ราย ♀

◆ เรือนจำ/ทัณฑสถาน ทำหนังสือขออนุญาตย้ายระบายผู้ต้องขัง เพื่อลดความแออัดของผู้ต้องขังในเรือนจำ/ทัณฑสถาน และกรมราชทัณฑ์ ได้อนุญาตการย้าย จำนวนทั้งสิ้น ๘,๒๗๗ ราย

- ชาย ๖,๙๓๔ ราย ♂
- หญิง ๑,๓๔๓ ราย ♀

โครงการส่งนักโทษเด็ดขาดออกทำงานสาธารณะหรืองานอื่นใดเพื่อประโยชน์ของทางราชการนอกเรือนจำในการช่วยเหลือสังคมและประชาชนผู้ประสบอุทกภัยตามภารกิจศูนย์พัฒนาการทำงานผู้ต้องขัง (Center of Prisoner's Public Work Development)

กรมราชทัณฑ์ ได้นำผู้ต้องขังทำงานนอกเรือนจำในรูปแบบจิตสาธารณะ (CSR) ในช่วงสถานการณ์น้ำท่วมทั่วประเทศ ผ่านศูนย์พัฒนาการทำงานผู้ต้องขัง (Center of Prisoner's Public Work Development) รายละเอียด ดังนี้

◆ ก่อตั้งศูนย์พัฒนาการทำงานผู้ต้องขัง (ตั้งแต่วันที่ ๒๒ มิถุนายน – ๒๑ ตุลาคม ๒๕๖๕)

- จำนวน ๒๙ ครั้ง (๑๘ เรือนจำ)
- ผู้ต้องขังรวม ๙๒๘ คน
- เจ้าหน้าที่รวม ๒๒ คน
- งบประมาณในการดำเนินงาน ๑,๑๓๔,๓๐๐ บาท

◆ จัดตั้งศูนย์พัฒนาการทำงานผู้ต้องขัง (ตั้งแต่วันที่ ๒๗ ตุลาคม–๒๗ ธันวาคม ๒๕๖๕)

- จำนวน ๑๓ ครั้ง (๗ เรือนจำ)
- ผู้ต้องขังรวม ๒๖๗ คน
- เจ้าหน้าที่รวม ๘๖ คน
- งบประมาณในการดำเนินงาน ๖๐๙,๖๐๐ บาท

<u>หมายเหตุ</u> งบประมาณในการดำเนินงานได้รวมค่าตอบแทนผู้ต้องขัง/ค่าตอบแทนเจ้าหน้าที่/ค่าอาหารผู้ต้องขัง/ค่าเช่ารถและน้ำมันเชื้อเพลิง/ค่าอุปกรณ์การทำงาน/ค่าอุปกรณ์ป้องกันโรค/ค่าอุปกรณ์ทำความสะอาดร่างกายและเครื่องดื่ม เรียบร้อยแล้ว

โครงการ ส่งนักโทษเด็ดขาดออกทำงานสาธารณะหรืองานอื่นใดเพื่อประโยชน์ของทางราชการนอกเรือนจำ

ผลการดำเนินงาน

๑ อนุมัติส่งนักโทษเด็ดขาดออกทำงานสาธารณะนอกเรือนจำ จำนวน ๒,๕๗๐ ราย

๒ แจ้งผลการพิจารณาคัดเลือกนักโทษเด็ดขาดที่จะสั่งให้ออกไปทำงานสาธารณะนอกเรือนจำ จำนวน ๙๓ เรื่อง

๓ อนุญาตโครงการส่งนักโทษเด็ดขาดออกทำงานสาธารณะนอกเรือนจำ จำนวน ๔๔ โครงการ

๔ อนุมัติปล่อยตัวคุมประพฤตินักโทษเด็ดขาดที่มีวันลดวันต้องโทษจำคุกสะสมจากการทำงานสาธารณะ นอกเรือนจำ จำนวน ๖ ราย

๕ อนุมัติจ่ายนักโทษเด็ดขาดออกทำงานภายนอกเรือนจำ/ทัณฑสถาน จำนวน ๔,๔๘๖ ราย

๖ การนำนักโทษเด็ดขาดออกจากห้องขังก่อนเวลา ๐๖.๐๐ นาฬิกา เพื่อหุงต้มอาหาร จำนวน ๓,๔๕๕ ราย

๗ การจ่ายผู้ต้องกักขังออกทำงานภายนอกสถานกักขัง จำนวน ๓๒ ราย

ประเด็นยุทธศาสตร์ที่ ๑

ด้านประสิทธิผลตามพันธกิจองค์กร

เป้าประสงค์ ๑ ควบคุมผู้ต้องขังอย่างมีคุณภาพมาตรฐาน

กลยุทธ์ที่ ๓ พัฒนาเรือนจำปลอดยาเสพติด และพัฒนาระบบการควบคุมผู้เข้ารับการตรวจพิสูจน์

- โครงการสร้างภูมิคุ้มกันและป้องกันปัญหายาเสพติดในเรือนจำ ในกิจกรรมรณรงค์ป้องกันและแก้ไขปัญหายาเสพติด TO BE NUMBER ONE ในเรือนจำ

ทูลกระหม่อมหญิงอุบลรัตนราชกัญญา สิริวัฒนาพรรณวดี
องค์ประธานโครงการรณรงค์ป้องกัน และแก้ไขปราบยาเสพติด
TO BE NUMBER ONE

โครงการสร้างภูมิคุ้มกันและป้องกันปัญหายาเสพติดในเรือนจำ ในกิจกรรมรณรงค์ป้องกันและแก้ไขปัญหายาเสพติด (TO BE NUMBER ONE) ในเรือนจำ

- จัดตั้งชมรม TO BE NUMBER ONE ในเรือนจำ/ทัณฑสถาน
- จัดตั้งศูนย์เพื่อนใจ TO BE NUMBER ONE ภายใต้แนวคิด “ปรับทุกข์ สร้างสุข แก้ไขปัญหาพัฒนา EQ”
- จัดกิจกรรมดนตรี กีฬา ศิลปะ เช่น ร้องเพลง เล่นดนตรีไทย ดนตรีสากล เปตอง มวยไทย ตะกร้อ ปิงปอง วาดภาพ แกะสลัก โยคะ ฯลฯ อบรมให้ความรู้แก่สมาชิกชมรม ฯ การจัดกิจกรรมวันสำคัญทางศาสนา การเดินรณรงค์วันต่อต้านยาเสพติดโลก วันงดสูบบุหรี่โลก
- เข้าร่วมประกวดผลงานชมรม TO BE NUMBER ONE ในเรือนจำ/ทัณฑสถาน ทั้งระดับภาคและระดับประเทศ โดยกรมสุขภาพจิต กระทรวงสาธารณสุข ในฐานะเลขานุการโครงการ
- จัดทำสื่อความรู้ออนไลน์ “กระบวนการดำเนินงาน TO BE NUMBER ONE สำหรับเรือนจำ/ทัณฑสถาน

งบประมาณในการดำเนินงาน ๑๒,๑๐๐,๐๐๐ บาท

ผลการประกวดผลงานชมรม TO BE NUMBER ONE ในเรือนจำ/ทัณฑสถาน ระดับประเทศ ประจำปี พ.ศ. ๒๕๖๕

รักษามาตรฐานพร้อมเป็นต้นแบบระดับทอง

- เรือนจำจังหวัดสิงห์บุรี

ต้นแบบระดับเงิน จำนวน ๓ แห่ง

- เรือนจำกลางฉะเชิงเทรา
- เรือนจำกลางระยอง
- ทัณฑสถานหญิงสงขลา

รักษามาตรฐานพร้อมเป็นต้นแบบระดับเงิน ๖ แห่ง

- เรือนจำกลางขอนแก่น
- เรือนจำจังหวัดชัยภูมิ
- เรือนจำจังหวัดสมุทรสาคร
- เรือนจำกลางคลองไผ่
- เรือนจำจังหวัดสระบุรี
- เรือนจำจังหวัดหนองบัวลำภู

ผ่านเกณฑ์ระดับดีเด่น จำนวน ๑๖ แห่ง

เรือนจำกลางอุดรธานี	เรือนจำกลางกำแพงเพชร
ทัณฑสถานหญิงชลบุรี	เรือนจำกลางนครราชสีมา
เรือนจำกลางนครศรีธรรมราช	เรือนจำจังหวัดบึงกาฬ
ทัณฑสถานหญิงเชียงใหม่	ทัณฑสถานวัยหนุ่มกลาง
ทัณฑสถานหญิงกลาง	เรือนจำจังหวัดภูเก็ต
เรือนจำกลางเชียงราย	เรือนจำกลางสมุทรสงคราม
เรือนจำอำเภอนางรอง	เรือนจำกลางสุราษฎร์ธานี
เรือนจำกลางพิษณุโลก	เรือนจำจังหวัดนราธิวาส

ประเด็นยุทธศาสตร์ที่ ๑

ด้านประสิทธิผลตามพันธกิจองค์กร

เป้าประสงค์ ๑ ควบคุมผู้ต้องขังอย่างมีคุณภาพมาตรฐาน

กลยุทธ์ที่ ๔ ป้องปราม และแก้ไขปัญหาสิ่งของต้องห้ามภายในเรือนจำ

- โครงการการควบคุม ปราบปรามยาเสพติด โทรศัพท์มือถือและสิ่งของต้องห้ามในเรือนจำ

โครงการการควบคุม ปราบปรามยาเสพติด โทรศัพท์มือถือ และสิ่งของต้องห้ามในเรือนจำ

ผลการดำเนินงานด้านการควบคุม ปราบปรามยาเสพติด และสิ่งของต้องห้ามในเรือนจำ จากสถิติจำนวน ๑๔๒ แห่ง (ยกเว้นสถานกักกันนครปฐม) ตั้งแต่วันที่ ๑ ตุลาคม ๒๕๖๔-๓๐ กันยายน ๒๕๖๕ มีดังนี้

- การจู่โจมตรวจค้นกรณีปกติ โดยเรือนจำ/ทัณฑสถาน จำนวน ๒๓,๒๒๕ ครั้ง
- การจู่โจมตรวจค้นกรณีพิเศษ จำนวน ๑๗๑ ครั้ง

ประเภท	ภายนอก (สกัดกั้น)	ภายใน	รวม
โทรศัพท์ (เครื่อง)	-	๒๔	๒๔
หูฟัง/บลูทูธ	-	๑๘	๑๘
ยาบ้า (เม็ด)	๒๖๘	๓	๒๗๑
ยาไอซ์ (กรัม)	๒.๔๒	-	๒.๔๒

ประเด็นยุทธศาสตร์ที่ ๑

ด้านประสิทธิผลตามพันธกิจองค์กร

เป้าประสงค์ ๒ พัฒนาพฤตินิสัย โดยยึดผู้ต้องขังเป็นศูนย์กลางของการพัฒนา

กลยุทธ์ที่ ๑ พัฒนาจิตใจ เพื่อสร้างคุณธรรม จริยธรรมให้กับผู้ต้องขัง

- โครงการการพัฒนาจิตใจด้วยหลักสูตรสัคคสาสมาธิ
- โครงการจัดการเรียนการสอนธรรมศึกษา ชั้นตรี ชั้นโท ชั้นเอก ในเรือนจำและทัณฑสถาน
- โครงการอบรมและบรรยายธรรม โดยผู้นำศาสนาพุทธ คริสต์ อิสลาม และศาสนาอื่น ๆ
- โครงการฝึกอบรมศาสนพิธีกร (มัคนายก) ประจำปีงบประมาณ พ.ศ. ๒๕๖๕
- โครงการการจัดกิจกรรมและนิทรรศการเนื่องในวันสำคัญของชาติ ศาสนา และพระมหากษัตริย์

โครงการการพัฒนาจิตใจด้วย "หลักสูตรสัคคสาสมาธิ"

การพัฒนาจิตใจผู้ต้องขังโดยใช้หลักธรรมของศาสนากำหนด แนวทางการดำเนินงานให้เรือนจำ/ทัณฑสถาน ปฏิบัติต่อผู้ต้องขังทุกคนอย่างต่อเนื่อง เป็นประโยชน์ในการปรับสภาพจิตใจผู้ต้องขังได้เป็นอย่างดี ทำให้ผู้ต้องขังตระหนักถึงความผิดพลาดในอดีตที่ผ่านมา และปรับปรุงตัวเองให้เข้าสู่กรอบของศาสนา สังคม เป็นบุคคลที่สามารถอยู่ร่วมกับสังคมได้ ทั้งในขณะต้องโทษ และเมื่อได้รับการปล่อยตัวพ้นโทษ ซึ่งกรมราชทัณฑ์ร่วมกับสถาบันพลังจิตตานุภาพได้จัดทำโครงการพัฒนาจิตใจผู้ต้องขังตามแนวทางพระธรรมมงคลญาณ (หลวงพ่อวิริยังค์ สิรินฺธโร) ให้ความเมตตากำหนดหลักสูตรเป็นการเฉพาะสำหรับผู้ต้องขังทั้งภาคทฤษฎีและภาคปฏิบัติ ประกอบด้วย

๑. หลักสูตรสัคคสาสมาธิ หมายถึง การยกใจขึ้นสู่สวรรค์ ประกอบด้วยภาคทฤษฎีและภาคปฏิบัติ จำนวน ๑๐๐ ชั่วโมง มีจุดประสงค์เพื่อให้ผู้เข้ารับการอบรมทราบถึงการปฏิบัติสมาธิแบบง่าย ๆ และได้ผลเร็วจะสามารถควบคุมอารมณ์ได้ คลายความเครียด มีสติ สามารถนำไปใช้ในชีวิตประจำวันได้

๒. หลักสูตรชินนสาสมาธิ หมายถึง การชนะใจตนเอง ภาคทฤษฎีและภาคปฏิบัติ จำนวน ๒๕ ชั่วโมง ประกอบด้วย มีระยะเวลาการอบรมมีความสอดคล้องกับระยะเวลาในการควบคุมผู้ต้องขัง/ผู้ต้องกักขัง มีกำหนดโทษน้อย จำนวน ๖ แห่ง ได้แก่ ทัณฑสถานโรงพยาบาลราชทัณฑ์ สถานกักขังกลางจังหวัดปทุมธานี สถานกักขังกลางจังหวัดตราด สถานกักขังกลางจังหวัดร้อยเอ็ด สถานกักขังกลางจังหวัดลำปาง และสถานกักขังกลางจังหวัดนครศรีธรรมราช

๓. หลักสูตรสันติสุขสาสมาธิ สำหรับผู้ต้องขังโทษประหารชีวิต และจำคุกตลอดชีวิต ระยะเวลาการอบรมภาคทฤษฎีและภาคปฏิบัติ จำนวน ๔๒๓ ชั่วโมง เพื่อให้มีระยะเวลาที่สอดคล้องกับการควบคุมผู้ต้องขัง มีกำหนดโทษและเพื่อให้ผู้ต้องขังได้พัฒนาระดับจิตใจด้วยการเรียนและการฝึกปฏิบัติอย่างเป็นรูปธรรมและต่อเนื่อง ดำเนินการอบรมนำร่องที่เรือนจำกลางบางขวางและเรือนจำกลางคลองไผ่

ผลการดำเนินงาน ในปีงบประมาณ พ.ศ. ๒๕๖๕ มีผู้ต้องขังที่ผ่านการพัฒนาจิตใจหลักสูตรสัคคสาสมาธิ รวมทั้งสิ้น ๑๔,๕๒๓ คน เป็นผู้ต้องขังชาย จำนวน ๑๒,๔๕๕ คน และผู้ต้องขังหญิง จำนวน ๒,๐๖๘ คน จากเรือนจำ/ทัณฑสถานที่ดำเนินการ จำนวน ๙๘ แห่ง

งบประมาณในการดำเนินงาน จัดสรรเงินงบดำเนินงานในการพัฒนาจิตใจผู้ต้องขัง ให้แก่เรือนจำ/ทัณฑสถาน จำนวน ๑๑๒ แห่ง แห่งละ ๙,๕๐๐ บาท รวมเป็นเงินทั้งสิ้น ๑,๐๖๔,๐๐๐ บาท

โครงการจัดการเรียนการสอนธรรมศึกษา ชั้นตรี ชั้นโท ชั้นเอก ในเรือนจำ/ทัณฑสถาน

โครงการธรรมศึกษา ฯ ได้จัดทำขึ้นตั้งแต่ปี พ.ศ. ๒๕๖๑ โดยในปีงบประมาณ พ.ศ. ๒๕๖๕ มีเรือนจำ/ทัณฑสถานดำเนินการทั้งสิ้น ๘๐ แห่ง ผู้ต้องขังที่เข้าเรียนมีจำนวน ๔๔,๕๒๘ คน เมื่อผู้ต้องขังมีความรู้ความเข้าใจในหลักธรรมคำสอนของพระพุทธศาสนาอย่างเป็นระบบด้วยการจัดการเรียนการสอนธรรมศึกษา ตามหลักสูตรของคณะสงฆ์แม่กองธรรมสนามหลวงจะสามารถนำหลักธรรมคำสอนมาปรับใช้ในการดำเนินชีวิตขณะที่ถูกคุมขังในเรือนจำ/ทัณฑสถาน หรือพ้นโทษออกไปสู่สังคมภายนอกได้อย่างปกติสุข มีภูมิคุ้มกันด้านจิตใจที่เข้มแข็ง มีสติควบคุมตัวเองได้ดี พัฒนาคุณภาพชีวิตตนเองตามหลักธรรมคำสอนของพระพุทธศาสนา เป็นการทำงานในรูปแบบภาคีเครือข่าย ทั้งองค์กรด้านศาสนา หน่วยงานภาครัฐและเอกชน เข้ามามีบทบาทในการขับเคลื่อน เป็นส่วนหนึ่งในการแก้ไขฟื้นฟู พัฒนาพฤตินิสัยผู้ต้องขัง สะท้อนให้เกิดภาพลักษณ์ที่ดีต่อผู้ต้องขัง และต่อกรมราชทัณฑ์

งบประมาณในการดำเนินงาน

จำนวน ๑,๒๕๕,๐๐๐ บาท ให้แก่เรือนจำและทัณฑสถาน จำนวน ๑๓๗ แห่ง สำหรับเป็นค่าใช้จ่ายในโครงการจัดการเรียนการสอนธรรมศึกษา ชั้นตรี ชั้นโท ชั้นเอก ตามหลักสูตรของคณะสงฆ์ ประจำปี พ.ศ. ๒๕๖๕

โครงการอบรมและบรรยายธรรม โดยผู้นำศาสนาพุทธ คริสต์ อิสลาม และศาสนาอื่น ๆ

เรือนจำดำเนินการจัดโครงการอบรมและบรรยายธรรม โดยผู้นำศาสนาพุทธ คริสต์ อิสลาม และศาสนาอื่น ๆ จำนวน ๑๓๗ แห่ง มีผู้ต้องขังผ่านการอบรมโครงการอบรมและบรรยายธรรม โดยผู้นำศาสนาพุทธ คริสต์ อิสลาม และศาสนาอื่น ๆ ประจำปีงบประมาณ พ.ศ. ๒๕๖๕ ทั้งหมดจำนวน ๗๗๒,๒๗๙ คน เฉลี่ยต่อปี เป็นจำนวน ๖๔,๓๕๗ คน ดังนี้

- **ศาสนาพุทธ** มีผู้ต้องขังผ่านการอบรมจำนวนทั้งหมด ๗๔๙,๗๗๐ คน เฉลี่ยต่อปีเป็นจำนวน ๖๒,๔๘๑ คน
- **ศาสนาคริสต์** มีผู้ต้องขังผ่านการอบรมจำนวนทั้งหมด ๙,๗๗๘ คน เฉลี่ยต่อปีเป็นจำนวน ๘๑๕ คน
- **ศาสนาอิสลาม** มีผู้ต้องขังผ่านการอบรมจำนวนทั้งหมด ๑๒,๗๓๐ คน เฉลี่ยต่อปีเป็นจำนวน ๑,๐๖๑ คน
- **ศาสนาอื่น ๆ** มีผู้ต้องขังผ่านการอบรมจำนวนทั้งหมด ๑ คน เฉลี่ยต่อปีเป็นจำนวน ๐ คน

โครงการฝึกอบรมศาสนพิธีกร (มัคนายก) ประจำปีงบประมาณ พ.ศ. ๒๕๖๕

ผลการดำเนินงาน

มีผู้ต้องขังที่ผ่านโครงการอบรมศาสนพิธีกร (มัคนายก) ประจำปีงบประมาณ พ.ศ. ๒๕๖๕ จำนวนทั้งหมด ๑๒,๔๔๕ คน เป็นชายจำนวน ๑๑,๐๐๕ คน และเป็นหญิงจำนวน ๑,๔๔๐ คน

งบประมาณในการดำเนินงาน

เบิกจ่ายจากเงินงบประมาณรายจ่ายประจำปีงบประมาณ พ.ศ.๒๕๖๕ จำนวน ๑,๐๔๐,๐๐๐ บาท สำหรับเป็นค่าใช้จ่ายในโครงการอบรมศาสนพิธีกร (มัคนายก) ประจำปีงบประมาณ พ.ศ. ๒๕๖๕ ให้แก่ผู้ต้องขังในเรือนจำ/ทัณฑสถานรวม ๑๓๐ แห่ง แห่งละ ๘,๐๐๐ บาท

โครงการจัดกิจกรรมและนิทรรศการเนื่องในวันสำคัญของชาติ ศาสนา และพระมหากษัตริย์

- **วันสำคัญของชาติ**
  จำนวนผู้ต้องขังที่เข้าร่วมโครงการจัดกิจกรรมนิทรรศการฯ เนื่องในวันสำคัญของชาติ ผ่านการอบรม จำนวน ๔๘,๐๒๖ คน

- **วันสำคัญทางศาสนา**
  จำนวนผู้ต้องขังที่เข้าร่วมโครงการจัดกิจกรรมนิทรรศการฯเนื่องในวันสำคัญทางศาสนา ผ่านการอบรม จำนวน ๑๕๐,๓๗๐ คน

- **วันสำคัญสถาบันพระมหากษัตริย์**
  จำนวนผู้ต้องขังที่เข้าร่วมโครงการจัดกิจกรรมนิทรรศการฯเนื่องในวันสำคัญสถาบันพระมหากษัตริย์ ผ่านการอบรม จำนวน ๒๒๙,๓๐๗ คน

งบประมาณในการดำเนินงาน

๗๑๐,๐๐๐ บาท สำหรับเป็นค่าใช้จ่ายในการจัดซื้อวัสดุจัดกิจกรรมและนิทรรศการภาพถ่ายในเรือนจำ/ทัณฑสถาน จำนวน ๑๔๒ แห่ง ในโครงการดังกล่าว

ประเด็นยุทธศาสตร์ที่ ๑

ด้านประสิทธิผลตามพันธกิจองค์กร

เป้าประสงค์ ๒ พัฒนาพฤตินิสัย โดยยึดผู้ต้องขังเป็นศูนย์กลางของการพัฒนา

กลยุทธ์ที่ ๒ พัฒนาศักยภาพผู้ต้องขังเพื่อคืนคนดีสู่สังคม

- โครงการพระราชทานในพระบาทสมเด็จพระวชิรเกล้าเจ้าอยู่หัว “โคกหนองนาแห่งน้ำใจและความหวัง กรมราชทัณฑ์”
- โครงการพัชรธรรม ภายใต้โครงการกำลังใจ ฯ
- โครงการขับเคลื่อนโปรแกรมราชทัณฑ์ปันสุข
- โครงการการลงนามบันทึกข้อตกลงว่าด้วยความร่วมมือการพัฒนาส่งเสริมและการยกระดับมาตรฐานเรือนจำท่องเที่ยวระหว่าง กรมราชทัณฑ์ กรมการท่องเที่ยว และการท่องเที่ยวแห่งประเทศไทย (ททท.)
- โครงการพัฒนาพื้นที่เรือนจำท่องเที่ยวเพื่อเตรียมความพร้อมยกระดับมาตรฐานคุณภาพเรือนจำท่องเที่ยวเชิงเกษตรตามมาตรฐานกระทรวงการท่องเที่ยวและกีฬา
- โครงการฝึกวิชาชีพวิชาโหราศาสตร์ไพ่ทาโรต์ ประจำปีงบประมาณ พ.ศ. ๒๕๖๕
- โครงการส่งเสริมการฝึกวิชาชีพผู้ต้องขังด้านการเพาะเลี้ยงและเทคนิคการผสมพันธุ์ปลากัดเพื่อให้มีสีสันสวยงามตามความต้องการ
- โครงการจัดอบรมวิชาชีพหลักสูตรภาษาต่างประเทศและบัญชีครัวเรือนให้กับผู้ต้องขัง
- โครงการประกวดการจัดสวนกระบองเพชรในภาชนะ
- โครงการเรือนจำเฉพาะทาง
- โครงการ “โรงเรียนยุติธรรมอุปถัมภ์” ประจำปีงบประมาณ พ.ศ. ๒๕๖๕
- โครงการโปรแกรมการปฐมนิเทศผู้ต้องขังเข้าใหม่
- โครงการโปรแกรมการแก้ไขฟื้นฟูผู้ต้องขังตามลักษณะแห่งคดี และพฤติการณ์การกระทำผิด
- โครงการส่งเสริมการจัดการศึกษาแก่ผู้ต้องขัง
- โครงการ ฝึกอบรมและทดสอบมาตรฐานฝีมือแรงงานในหลักสูตรตามความพร้อมของเรือนจำและทัณฑสถาน
- โครงการเตรียมความพร้อมก่อนปล่อยตามหลักปรัชญาเศรษฐกิจพอเพียง (หลักสูตร ๕ เดือน)
- โครงการคืนคนดีสู่สังคม ประจำปีงบประมาณ พ.ศ. ๒๕๖๕

โครงการพระราชทานในพระบาทสมเด็จพระวชิรเกล้าเจ้าอยู่หัว "โคกหนองนาแห่งน้ำใจและความหวัง กรมราชทัณฑ์"

กรมราชทัณฑ์ ได้ดำเนินการกิจกรรมที่เกี่ยวข้องกับโครงการพระราชทานในพระบาทสมเด็จพระวชิรเกล้าเจ้าอยู่หัว "โคกหนองนาแห่งน้ำใจและความหวัง กรมราชทัณฑ์" ดังนี้

๑) เนื่องในโอกาสวันเฉลิมพระชนมพรรษา พระบาทสมเด็จพระปรเมนทรรามาธิบดีศรีสินทรมหาวชิราลงกรณ พระวชิรเกล้าเจ้าอยู่หัว รุ่นที่ ๓/๓ – ๓/๖ มีจำนวนผู้ผ่านการอบรมฯ จำนวน ๙,๑๑๓ คน

๒) เนื่องในโอกาสวันคล้ายวันพระบรมราชสมภพ พระบาทสมเด็จพระบรมชนกาธิเบศรมหาภูมิพลอดุลยเดชมหาราช บรมนาถบพิตร วันชาติ และวันพ่อแห่งชาติ วันที่ ๕ ธันวาคม ๒๕๖๔ รุ่นที่ ๔/๑ – ๔/๕ จำนวนผู้ผ่านการอบรมฯ จำนวน ๒๘,๓๑๖ คน

๓) การอบรมโครงการพระราชทานในพระบาทสมเด็จพระวชิรเกล้าเจ้าอยู่หัว "โคกหนองนาแห่งน้ำใจ และความหวัง กรมราชทัณฑ์" สำหรับกลุ่มผู้ต้องขังที่พักการลงโทษ ประจำปีงบประมาณ พ.ศ. ๒๕๖๕ จำนวนผู้ผ่านการอบรม จำนวน ๑๕,๓๘๑ คน

๔) เนื่องในโอกาสมหามงคลเฉลิมพระชนมพรรษา ๗๐ พรรษา ๒๘ กรกฎาคม ๒๕๖๕ ของพระบาทสมเด็จพระเจ้าอยู่หัว และในโอกาสพระราชพิธีมหามงคล เฉลิมพระชนมพรรษา ๙๐ พรรษา ๑๒ สิงหาคม ๒๕๖๕ ของสมเด็จพระนางเจ้าสิริกิติ์ พระบรมราชินีนาถ พระบรมราชชนนีพันปีหลวง รุ่นที่ ๕/๑ ระหว่างวันที่ ๑ - ๑๔ กันยายน ๒๕๖๕ โดยดำเนินการฝึกอบรมในเรือนจำ/ทัณฑสถาน จำนวน ๑๓๕ แห่ง มีผู้เข้ารับการฝึกอบรม จำนวน ๑๑,๑๐๙ คน และ รุ่นที่ ๕/๒ ระหว่างวันที่ ๑๙ กันยายน - ๒ ตุลาคม ๒๕๖๕ โดยดำเนินการฝึกอบรมในเรือนจำ/ทัณฑสถาน จำนวน ๘๑ แห่ง มีผู้เข้ารับการฝึกอบรม จำนวน ๖,๐๓๖ คน

งบประมาณในการดำเนินงาน จำนวน ๙,๔๔๐,๐๐๐ บาท

โครงการพัชรธรรม ภายใต้โครงการกำลังใจ ฯ

โครงการพัชรธรรมเป็นโครงการกำลังใจในพระดำริของ สมเด็จพระเจ้าลูกเธอ เจ้าฟ้าพัชรกิติยาภา นเรนทิราเทพยวดี กรมหลวงราชสาริณีสิริพัชร มหาวัชรราชธิดา พระราชทานโครงการกำลังใจฯ ซึ่งได้ดำเนินการมาแล้วเป็นเวลากว่า ๑๐ ปี มีวัตถุประสงค์ในการช่วยเหลือผู้ต้องขังชายและหญิงในเรือนจำ/ทัณฑสถานต่าง ๆ รวมทั้งเด็กติดผู้ต้องขัง ด้วยพระองค์ทรงทราบถึงปัญหา ของผู้ต้องขังที่มาจากเรื่องความอ่อนไหวของจิตใจ จึงได้พระราชทานให้มีการดำเนินกิจกรรมที่จะสร้างความเข้มแข็งภายในจิตใจ โดยได้นมัสการให้พระอาจารย์อารยวังโส เจ้าอาวาสวัดป่าพุทธพจน์หริภุญไชย จ.ลำพูน ดำเนินการขับเคลื่อนโครงการพัชรธรรม โดยทรงเห็นว่าธรรมะจะช่วยพัฒนาจิตใจผู้ที่กระทำผิดได้อย่างตรงจุด ช่วยสร้างความเข้มแข็งและความมีสติ รู้จักผิด รู้จักชอบมากขึ้น และได้แพร่กระจายความเข้มแข็งและการยั้งคิดไปยัง

ผู้ต้องขังในเรือนจำ เพิ่มมากขึ้น ปัจจุบันมีการขยายเครือข่ายโครงการพัชรธรรมไปในเรือนจำ โดยจะเป็นการติดต่อประสานงานและดำเนินการร่วมกันระหว่างวัดและเรือนจำ แนวทางหลักสูตร ใน ๑ รุ่น ผู้ต้องขังต้องเข้ารับการฝึกอบรม เป็นระยะเวลา ๖ เดือน จึงจะถือว่าผ่านและบรรลุวัตถุประสงค์ของโครงการ นอกจากนี้ โครงการกำลังใจ ฯ ยังได้ดำเนินการฝึกวิชาชีพที่สอดคล้องกับตลาดในสมัยปัจจุบัน เช่น การปักผ้าด้วยริบบิ้น การสอนศาสตร์พยากรณ์ การทำสบู่ฝังลาย และการแต่งหน้าเค้กขั้นสูง ซึ่งเป็นอาชีพอิสระที่ผู้ต้องขังสามารถนำไปประกอบอาชีพภายหลังพ้นโทษได้ รวมไปถึง “โครงการเรือนจันแลนด์” ซึ่งประกอบด้วย ๗ สถานี คือ เรือนจันครัวไทย , Inspire coffee at เรือนจัน, Green outlet, พิพิธภัณฑ์เสื่อกกจันทบูร, คุกขี้ไก่จำลอง, เรือนจันสบาย และเรือนจันคาร์แคร์ เป็นต้น

◆ **ผลการดำเนินงาน** มีเรือนจำ/ทัณฑสถานดำเนินการ ๑๒ แห่ง จำนวนผู้ต้องขังที่ผ่านการอบรม จำนวน ๓,๐๖๙ คน

โครงการขับเคลื่อนโปรแกรมราชทัณฑ์ปันสุข

อธิบดีกรมราชทัณฑ์เห็นชอบให้ดำเนินการจัดทำหลักสูตรโปรแกรมราชทัณฑ์ปันสุข เพื่อพัฒนาผู้ต้องขังให้เป็นมาตรฐานเดียวกัน และการนำเรือนจำที่มี Best Practices มาเป็นต้นแบบในการพัฒนา โดยกำหนดโปรแกรมพัฒนาผู้ต้องขังราชทัณฑ์ปันสุข ๕ วิชาหลัก สร้างสุข ๕ ประการ (5 Happy) ๑. สร้างสุขด้านร่างกาย (Happy body) ๒. สร้างสุขด้านจิตใจ (Happy heart) ๓. สร้างสุขด้วยนันทนาการ (Happy relax) ๔. สร้างสุขด้วยสมอง (Happy brain) ๕. สร้างสังคมเป็นสุข (Happy society) โดยกำหนดกลุ่มเป้าหมายผู้ต้องขังทุกรายที่ผ่านการปฐมนิเทศผู้ต้องขังเข้าใหม่ (ร้อยละ ๑๐๐) กำหนดระยะเวลาการอบรม ขั้นต่ำ ๓๐ ชั่วโมง ซึ่งผู้ต้องขังสามารถนำไปเก็บเป็นคะแนนเพื่อประกอบการเลื่อนชั้น

ผลการดำเนินการ

ผู้ต้องขังที่ผ่านโปรแกรมราชทัณฑ์ปันสุข ซึ่งเรือนจำ/ทัณฑสถานกลุ่มเป้าหมาย จำนวน ๑๓๗ แห่ง ที่ดำเนินการประจำปี ๒๕๖๕ รวมจำนวนทั้งสิ้น ๑๑,๕๔๙ คน ทั้งนี้มีเรือนจำ/ทัณฑสถานซึ่งสามารถจัดโปรแกรมราชทัณฑ์ปันสุขและมีผู้ผ่านโปรแกรมราชทัณฑ์ปันสุขมากที่สุด ๕ ลำดับแรก ดังนี้

- **ลำดับที่ ๑** ทัณฑสถานหญิงเชียงใหม่ จำนวน ๔๕๒ คน
- **ลำดับที่ ๒** เรือนจำกลางสุรินทร์ จำนวน ๒๐๐ คน
- **ลำดับที่ ๓** เรือนจำกลางพิษณุโลก จำนวน ๒๐๐ คน
- **ลำดับที่ ๔** เรือนจำจังหวัดพิจิตร จำนวน ๒๐๐ คน
- **ลำดับที่ ๕** เรือนจำจังหวัดกาญจนบุรี จำนวน ๒๐๐ คน

งบประมาณในการดำเนินงาน

เรือนจำ/ทัณฑสถานกลุ่มเป้าหมาย จำนวน ๑๓๗ แห่ง (ยกเว้น สถานกักขัง และสถานกักกัน) โดยจัดสรรงบประมาณให้เรือนจำ/ทัณฑสถาน แห่งละ ๕,๐๐๐ บาท รวมทั้งสิ้น จำนวน ๖๘๕,๐๐๐ บาท

โครงการการลงนามบันทึกข้อตกลงว่าด้วยความร่วมมือการพัฒนาส่งเสริมและการยกระดับมาตรฐานเรือนจำท่องเที่ยว ระหว่างกรมราชทัณฑ์ กรมการท่องเที่ยว และการท่องเที่ยวแห่งประเทศไทย (ททท.)

กรมราชทัณฑ์ ได้จัดพิธีลงนามบันทึกข้อตกลงว่าด้วยความร่วมมือการพัฒนา ส่งเสริมและการยกระดับมาตรฐานเรือนจำท่องเที่ยว ระหว่างกรมราชทัณฑ์ กรมการท่องเที่ยว และการท่องเที่ยวแห่งประเทศไทย (ททท.) ในวันศุกร์ที่ ๒๐ พฤษภาคม ๒๕๖๕ เวลา ๑๐.๓๐ นาฬิกา ณ เรือนจำชั่วคราวเขาระกำ สังกัดเรือนจำจังหวัดตราด

งบประมาณในการดำเนินงาน ใช้เงินผลพลอยได้ ประเภทเงินทุนพัฒนาพฤตินิสัย (ร้อยละ ๔๐) จำนวน ๓๐๐,๐๐๐ บาท ให้แก่เรือนจำจังหวัดตราด เพื่อเป็นค่าใช้จ่าย ในการดำเนินการจัดซื้อจัดจ้างตามโครงการลงนามบันทึกข้อตกลง ว่าด้วยความร่วมมือการพัฒนาและส่งเสริมและการยกระดับมาตรฐานเรือนจำท่องเที่ยว

โครงการพัฒนาพื้นที่เรือนจำท่องเที่ยวเพื่อเตรียมความพร้อมยกระดับมาตรฐานคุณภาพเรือนจำท่องเที่ยวเชิงเกษตรตามมาตรฐานกระทรวงการท่องเที่ยวและกีฬา

กระทรวงยุติธรรม ได้กำหนดตัวชี้วัด เรื่อง ระดับความสำเร็จของการพัฒนาพื้นที่เรือนจำท่องเที่ยว เพื่อยกระดับมาตรฐานคุณภาพเรือนจำท่องเที่ยวเชิงเกษตรตามมาตรฐานกระทรวงการท่องเที่ยวและกีฬา เป็นตัวชี้วัดตามนโยบายกระทรวงยุติธรรม ประจำปีงบประมาณ พ.ศ. ๒๕๖๕ ดังนั้น เพื่อให้การดำเนินงานตามตัวชี้วัดตามนโยบายกระทรวงยุติธรรม ประจำปีงบประมาณ พ.ศ. ๒๕๖๕ เรื่อง ระดับความสำเร็จของการพัฒนาพื้นที่เรือนจำท่องเที่ยว เพื่อยกระดับมาตรฐานคุณภาพเรือนจำท่องเที่ยวเชิงเกษตรตามมาตรฐานกระทรวงการท่องเที่ยวและกีฬาและการดำเนินการตามแผนการยกระดับเรือนจำท่องเที่ยวบรรลุผลสำเร็จ จึงได้จัดทำโครงการพัฒนาพื้นที่เรือนจำท่องเที่ยวเพื่อเตรียมความพร้อมยกระดับมาตรฐานคุณภาพเรือนจำท่องเที่ยวเชิงเกษตรตามมาตรฐานกระทรวงการท่องเที่ยวและกีฬา

เป้าหมายของโครงการ

◆ เรือนจำ/ทัณฑสถานที่รัฐมนตรีว่าการกระทรวงยุติธรรม (นายสมศักดิ์ เทพสุทิน) เป็นประธานพิธีเปิดโครงการเรือนจำท่องเที่ยวแบบ Quick Win จำนวน ๕ แห่ง ได้แก่

๑ เรือนจำชั่วคราวเขาบิน สังกัดเรือนจำกลางราชบุรี

๒ ทัณฑสถานเกษตรอุตสาหกรรมเขาพริก จังหวัดนครราชสีมา

๓ เรือนจำชั่วคราวเขาระกำ สังกัดเรือนจำจังหวัดตราด

๔ ทัณฑสถานเปิดห้วยโป่ง จังหวัดระยอง

๕ เรือนจำชั่วคราวเขาไม้แก้ว สังกัดเรือนจำกลางระยอง

เรือนจำชั่วคราวเขาบิน เรือนจำกลางราชบุรี

ทัณฑสถานเกษตรอุตสาหกรรมเขาพริก

เรือนจำชั่วคราวเขาระกำ สังกัดเรือนจำจังหวัดตราด

ทัณฑสถานเปิดห้วยโป่ง จังหวัดระยอง

เรือนจำชั่วคราวเขาไม้แก้ว สังกัดเรือนจำกลางระยอง

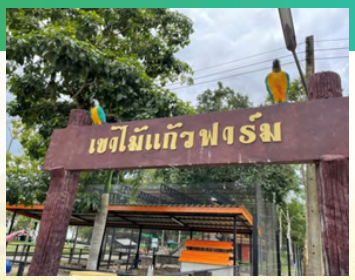

◆ เรือนจำ/ทัณฑสถานที่ดำเนินกิจกรรมในลักษณะเรือนจำท่องเที่ยว

เรือนจำอำเภอนางรอง จังหวัดบุรีรัมย์

ทัณฑสถานเปิดบ้านเนินสูง จังหวัดปราจีนบุรี

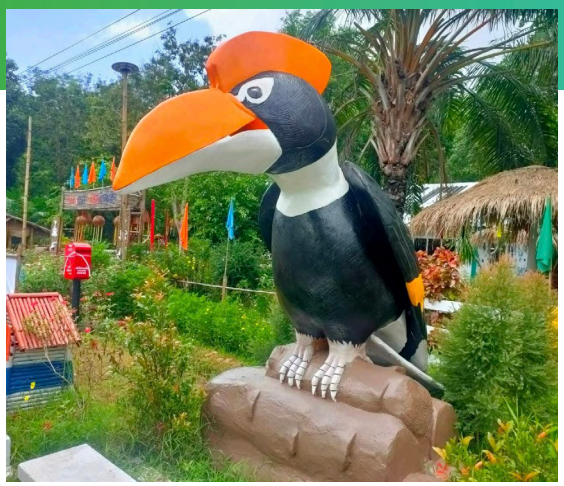

เรือนจำชั่วคราวคลองโพธิ์ สังกัดเรือนจำกลางนครสวรรค์

เรือนจำชั่วคราวบ้านห้วยเตย สังกัดเรือนจำจังหวัดหนองบัวลำภู

เรือนจำชั่วคราวเฟื่องฟ้า สังกัดทัณฑสถานหญิงพิษณุโลก

เรือนจำชั่วคราวบ้านโคกมะตูม สังกัดเรือนจำอำเภอนางรอง

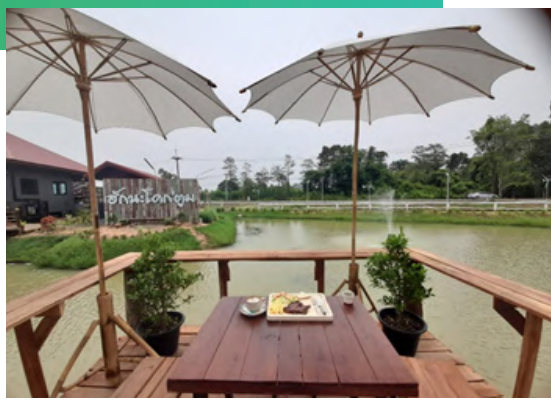

โครงการฝึกวิชาชีพวิชาโหราศาสตร์ไพ่ทาโรต์ ประจำปีงบประมาณ พ.ศ. ๒๕๖๕

กรมราชทัณฑ์ได้จัดการอบรมโครงการฝึกวิชาชีพวิชาโหราศาสตร์ขั้นสูง ประจำปีงบประมาณ พ.ศ. ๒๕๖๕ โดยเป็นการอบรมหลักสูตรการฝึกวิชาชีพวิชาโหราศาสตร์ (ไพ่ทาโรต์) ขั้นพื้นฐาน จำนวน ๓๐ ชั่วโมง และหลักสูตรการฝึกวิชาชีพโหราศาสตร์ (ไพ่ทาโรต์) ขั้นสูง จำนวน ๓๐ ชั่วโมง มีผู้ต้องขังที่เข้ารับการอบรมในเรือนจำ/ทัณฑสถาน จำนวน ๑๕ แห่ง แห่งละ ๒๐ คน จำนวนทั้งสิ้น ๓๐๐ คน โดยทัณฑสถานหญิงนครราชสีมาเป็นแม่ข่ายในการถ่ายทอดการอบรม อำนวยการสอนโดยอาจารย์บริพัตร กุมารบุญ

ผลการดำเนินงาน

มีการจัดกิจกรรม “แม่หมอพยากรณ์” ในงานนิทรรศการสินค้าราชทัณฑ์ ครั้งที่ ๕๓ ระหว่างวันที่ ๒๙ สิงหาคม–๔ กันยายน ๒๕๖๕ มีแม่หมอพยากรณ์จำนวน ๕ คน จาก ทัณฑสถานหญิงเชียงใหม่ และทัณฑสถานหญิงนครราชสีมา ซึ่งมีผู้เข้ารับบริการ รวม ๔๐๓ ครั้ง คัดและเป็นรายได้ทั้งสิ้น ๕๕,๑๑๐ บาท ทัณฑสถานหญิงนครราชสีมา ๓ คน เป็นเงิน ๒๔,๕๖๖ บาท นอกจากนี้ ยังมี Influencer ที่เข้ามาโปรโมทงานให้ความสนใจและประชาสัมพันธ์บอกต่อจนได้รับความสนใจอย่างท่วมท้น ถือเป็นกิจกรรมที่สร้างสีสันและสร้างกำลังใจให้กับเจ้าหน้าที่และผู้ต้องขังในกิจกรรมเป็นอย่างมาก

งบประมาณในการดำเนินงาน

งบประมาณเงินผลพลอยได้จากการดำเนินงานฝึกวิชาชีพผู้ต้องขัง ประเภทเงินทุนพัฒนาพฤตินิสัย (ร้อยละ ๔๐) เพื่อเป็นค่าใช้จ่ายในการดำเนินงานโครงการ วงเงินทั้งสิ้น ๒๙๔,๕๐๐ บาท

โครงการส่งเสริมการฝึกวิชาชีพผู้ต้องขัง ด้านการเพาะเลี้ยงและเทคนิคการผสมพันธุ์ปลากัด เพื่อให้มีสีสันสวยงามตามความต้องการ

กรมราชทัณฑ์ มีนโยบายในการพัฒนาพฤตินิสัยผู้ต้องขังด้านการเกษตร ทั้งด้านการปลูกพืช เลี้ยงสัตว์และการปลูกสร้างสวนป่ามาอย่างต่อเนื่อง โดยมีวัตถุประสงค์เพื่อให้ผู้ต้องขังนำความรู้ ทักษะไปประกอบอาชีพภายหลังพ้นโทษ ในการนี้ กองพัฒนาพฤตินิสัยได้ศึกษาข้อมูล ด้านการเกษตรแล้วพบว่า ปลากัดเป็นสัตว์น้ำจืดขนาดเล็ก มีความสวยงาม เลี้ยงง่าย ผู้เลี้ยงสามารถ ใช้เวลาว่างให้เกิดประโยชน์จากการดูแล และขยายพันธุ์ เกิดความเพลิดเพลิน ประกอบกับสามารถ เลี้ยงได้ในพื้นที่จำกัด ปัจจุบันนิยมเลี้ยงเป็นการค้า เนื่องจากมีตลาดผู้ซื้อรองรับทั้งในประเทศและ ต่างประเทศ เห็นควรส่งเสริมให้เรือนจำ/ทัณฑสถานระบบปิดดำเนินการให้ความรู้ และฝึกทักษะ วิชาชีพให้แก่ผู้ต้องขัง ประกอบกับเพื่อสร้างสายพันธุ์ใหม่ ๆ ที่เป็นเอกลักษณ์ของกรมราชทัณฑ์ จึงเห็นควรจัดทำโครงการส่งเสริมการฝึกวิชาชีพผู้ต้องขังด้านการเพาะเลี้ยงและเทคนิค การผสมพันธุ์ปลากัดเพื่อให้มีสีสันสวยงามตามความต้องการ

◆ **ผลการดำเนินงาน**

๑. เรือนจำ/ทัณฑสถาน ดำเนินการ จำนวน ๑๒๔ แห่ง
๒. จำนวนผู้ต้องขังที่เข้ารับการฝึกอบรม จำนวน ๓,๖๑๐ คน
๓. หน่วยงานวิทยากร ได้แก่ ดร.สหภพ ดอกแก้ว อาจารย์คณะประมง มหาวิทยาลัยเกษตรศาสตร์

งบประมาณในการดำเนินงาน เงินผลพลอยได้ประเภทเงินทุนพัฒนาพฤตินิสัย กรมราชทัณฑ์ เป็นค่าใช้จ่ายในการดำเนินการ ๔๒,๐๐๐ บาท

โครงการจัดอบรมวิชาชีพหลักสูตรภาษาต่างประเทศ และบัญชีครัวเรือนให้กับผู้ต้องขัง

◆ เรือนจำที่ดำเนินการจัดอบรมโครงการจัดอบรมวิชาชีพหลักสูตรการฝึกยกระดับฝีมือสาขาภาษาอังกฤษเพื่อการทำงาน (English for Work) จำนวน ๑๒๔ แห่ง มีผู้ต้องขังที่เข้ารับการอบรมโครงการจัดอบรมวิชาชีพหลักสูตรการฝึกยกระดับฝีมือสาขาภาษาอังกฤษเพื่อการทำงาน (English for Work) ประจำปีงบประมาณ พ.ศ. ๒๕๖๕ และผ่านการอบรมจำนวน ๔,๖๗๙ คน

◆ เรือนจำที่ดำเนินการจัดอบรมหลักสูตรบัญชีครัวเรือน จำนวน ๑๒๓ แห่ง มีผู้ต้องขังที่เข้ารับการอบรมโครงการจัดอบรมวิชาชีพหลักสูตรการจัดอบรมบัญชีครัวเรือน ประจำปีงบประมาณ พ.ศ. ๒๕๖๕ และผ่านหลักสูตรการอบรมจำนวน ๕,๘๑๔ คน

โครงการประกวดการจัดสวนกระบองเพชรในภาชนะ

กรมราชทัณฑ์ ได้จัดทำโครงการฝึกวิชาชีพผู้ต้องขังปลูกต้นกระบองเพชร (Cactus) เพื่อการค้า โดยมีวัตถุประสงค์ให้ผู้ต้องขังได้รับความรู้ด้านการปลูกต้นกระบองเพชร สามารถนำไปใช้ในการประกอบอาชีพภายหลังพ้นโทษ อีกทั้งให้เรือนจำ/ทัณฑสถาน เป็นแหล่งรวบรวมและขยายพันธุ์ต้นกระบองเพชร ในการนี้เพื่อเป็นการต่อยอดและพัฒนารูปแบบผลิตภัณฑ์จากต้นกระบองเพชรให้มีความหลากหลายยิ่งขึ้น ประกอบกับเพื่อเผยแพร่ประชาสัมพันธ์การดำเนินงานฝึกวิชาชีพผู้ต้องขังปลูกต้นกระบองเพชร จึงได้จัดทำโครงการประกวดการจัดสวนกระบองเพชรในภาชนะ ในงานนิทรรศการผลิตภัณฑ์ราชทัณฑ์ ประจำปี พ.ศ. ๒๕๖๕ (ครั้งที่ ๕๓) ณ บริเวณสนามด้านหน้าเรือนจำกลางคลองเปรม

งบประมาณในการดำเนินงาน ค่าใช้จ่ายในการดำเนินการ รวมเป็นเงินทั้งสิ้น ๒๘,๐๐๐ บาท

โครงการเรือนจำเฉพาะทาง

◆ เรือนจำดำเนินการตามโครงการเรือนจำกีฬาเฉพาะทาง จำนวน ๒ แห่ง ดังนี้

- ทัณฑสถานบำบัดพิเศษสงขลา เรือนจำกีฬาประจำภาคใต้
- ทัณฑสถานวัยหนุ่มกลาง เรือนจำกีฬาประจำภาคกลาง

◆ เรือนจำดำเนินการตามโครงการเรือนจำส่งเสริมผู้ต้องขังที่มีความสามารถพิเศษ จำนวน ๒๘ แห่ง ดังนี้

- **เรือนจำจังหวัดปทุมธานี** เรือนจำส่งเสริมผู้ต้องขังที่มีความสามารถพิเศษ โครงการสุนทรียะทางดนตรี
- **เรือนจำจังหวัดอ่างทอง** เรือนจำส่งเสริมผู้ต้องขังที่มีความสามารถพิเศษ โครงการดนตรีศิลปะ
- **เรือนจำกลางชลบุรี** เรือนจำส่งเสริมผู้ต้องขังที่มีความสามารถพิเศษ โครงการดนตรีสากล และดนตรีไทยประยุกต์
- **เรือนจำกลางระยอง** เรือนจำส่งเสริมผู้ต้องขังที่มีความสามารถพิเศษ โครงการเล่นดนตรีไทย แดนหญิง
- **ทัณฑสถานหญิงชลบุรี** เรือนจำส่งเสริมผู้ต้องขังที่มีความสามารถพิเศษ โครงการฝึกอบรมวิชาชีพดนตรีสากล
- **เรือนจำกลางอุบลราชธานี** เรือนจำส่งเสริมผู้ต้องขังที่มีความสามารถพิเศษ โครงการการแสดงเพลงพื้นบ้าน
- **เรือนจำจังหวัดศรีสะเกษ** เรือนจำส่งเสริมผู้ต้องขังที่มีความสามารถพิเศษ โครงการดนตรีสากล และดนตรีพื้นบ้าน

- **เรือนจำอำเภอกันทรลักษ์** เรือนจำส่งเสริมผู้ต้องขังที่มีความสามารถพิเศษ โครงการดนตรีสากล การขับร้อง ดนตรีไทย และนาฏศิลป์ไทย
- **เรือนจำอำเภอบัวใหญ่** เรือนจำส่งเสริมผู้ต้องขังที่มีความสามารถพิเศษ โครงการดนตรีลูกทุ่ง
- **เรือนจำอำเภอรัตนบุรี** เรือนจำส่งเสริมผู้ต้องขังที่มีความสามารถพิเศษ โครงการจัดหาอุปกรณ์เครื่องดนตรี
- **เรือนจำกลางขอนแก่น** เรือนจำส่งเสริมผู้ต้องขังที่มีความสามารถพิเศษ โครงการศิลปะการแสดงพื้นบ้าน
- **เรือนจำจังหวัดมหาสารคาม** เรือนจำส่งเสริมผู้ต้องขังที่มีความสามารถพิเศษ โครงการจัดซื้อเครื่องดนตรีโปงลาง
- **เรือนจำกลางเชียงราย** เรือนจำส่งเสริมผู้ต้องขังที่มีความสามารถพิเศษ โครงการดนตรีและศิลปะการแสดง
- **ทัณฑสถานหญิงเชียงใหม่** เรือนจำส่งเสริมผู้ต้องขังที่มีความสามารถพิเศษ โครงการดนตรีพื้นเมืองและศิลปะการแสดงพื้นบ้านภาคเหนือ
- **เรือนจำอำเภอเทิง** เรือนจำส่งเสริมผู้ต้องขังที่มีความสามารถพิเศษ โครงการตีกลองสะบัดชัย
- **เรือนจำอำเภอแม่สะเรียง** เรือนจำส่งเสริมผู้ต้องขังที่มีความสามารถพิเศษ โครงการดนตรีพื้นเมือง สะล้อ ซอ ซึง
- **เรือนจำกลางพิษณุโลก** เรือนจำส่งเสริมผู้ต้องขังที่มีความสามารถพิเศษ โครงการดนตรีและศิลปะการแสดง
- **เรือนจำกลางตาก** เรือนจำส่งเสริมผู้ต้องขังที่มีความสามารถพิเศษ โครงการหลักสูตรวิทยาศาสตร์กีฬาเบื้องต้น
- **เรือนจำจังหวัดพิษณุโลก** เรือนจำส่งเสริมผู้ต้องขังที่มีความสามารถพิเศษ โครงการดนตรีพื้นบ้าน (ดนตรีมังคละ)
- **เรือนจำกลางสมุทรสงคราม** เรือนจำส่งเสริมผู้ต้องขังที่มีความสามารถพิเศษ โครงการส่งเสริมกิจกรรมการเล่นดนตรีสู่มืออาชีพ
- **เรือนจำจังหวัดประจวบคีรีขันธ์** เรือนจำส่งเสริมผู้ต้องขังที่มีความสามารถพิเศษ โครงการดนตรีสากล

- **ทัณฑสถานวัยหนุ่มนครศรีธรรมราช** เรือนจำส่งเสริมผู้ต้องขังที่มีความสามารถพิเศษ โครงการดนตรีสากล (ลูกทุ่ง)
- **เรือนจำจังหวัดพังงา** เรือนจำส่งเสริมผู้ต้องขังที่มีความสามารถพิเศษ โครงการฝึกศิลปะการแสดงระบำดอกไม้ใบยางและประดิษฐ์ดอกไม้จากใบยางพารา
- **เรือนอำเภอเกาะสมุย** เรือนจำส่งเสริมผู้ต้องขังที่มีความสามารถพิเศษ โครงการนาฏมวยไทย
- **ทัณฑสถานหญิงสงขลา** เรือนจำส่งเสริมผู้ต้องขังที่มีความสามารถพิเศษ โครงการ การแสดงพื้นบ้านมโนราห์
- **ทัณฑสถานบำบัดพิเศษสงขลา** เรือนจำส่งเสริมผู้ต้องขังที่มีความสามารถพิเศษ โครงการดนตรีสากล
- **เรือนจำจังหวัดนราธิวาส** เรือนจำส่งเสริมผู้ต้องขังที่มีความสามารถพิเศษ โครงการการแสดงเพลงพื้นบ้าน ลิเกฮูลู
- **เรือนจำพิเศษธนบุรี** เรือนจำส่งเสริมผู้ต้องขังที่มีความสามารถพิเศษ โครงการดนตรีสากล การขับร้อง ดนตรีไทย และนาฏศิลป์ไทย

งบประมาณในการดำเนินงาน

เรือนจำเฉพาะทาง ประเภทเรือนจำกีฬา จำนวนเงิน ๖๔๐,๐๐๐ บาท เรือนจำเฉพาะทาง ประเภทเรือนจำส่งเสริมผู้ต้องขังที่มีความสามารถพิเศษ จำนวนเงิน ๑,๔๓๕,๔๙๐ บาท

โครงการ "โรงเรียนยุติธรรมอุปถัมภ์" ประจำปีงบประมาณ พ.ศ.๒๕๖๕

กรมราชทัณฑ์ได้ดำเนินการมอบหมายให้เรือนจำ/ทัณฑสถานจัดกิจกรรมตามโครงการโรงเรียนยุติธรรมอุปถัมภ์เป็นประจำทุกปี โดยเนื้อหาในการจัดกิจกรรมให้ความรู้ครอบคลุมทั้ง ๔ กรอบเนื้อหา สื่อที่ใช้ ได้แก่ ภาพยนตร์/ละคร/การ์ตูนสื่อวีดิทัศน์เพื่อพัฒนาเด็กและเยาวชน และหนังสั้น กระบวนการยุติธรรมรูปแบบกิจกรรมที่ใช้ คือ เกม เช่น ตอบคำถามความรู้เกี่ยวกับยาเสพติด ให้ความรู้เกี่ยวกับกฎหมายสามัญ ประจำบ้าน การอบรมบรรยาย นำผู้ต้องขังเล่าประสบการณ์ เจ้าหน้าที่ให้ความรู้เกี่ยวกับการรู้ภัยสังคมสถานการณ์จริงและรูปแบบของภัยสังคมที่เกิดขึ้น ความเข้าใจในสถานการณ์ต่าง ๆ รอบตัว การประเมินสถานการณ์ หลักแห่งความปลอดภัย การเอาตัวรอด และศิลปะการป้องกันตัว แต่เนื่องจากปัญหาการแพร่ระบาดของโรคติดต่อเชื้อไวรัสโคโรนา ๒๐๑๙ หรือ COVID-19 กรมราชทัณฑ์จึงเพิ่มรูปแบบการจัดกิจกรรม เช่น การจัดกิจกรรมให้ความรู้เสียงตามสาย การให้ความรู้ในรูปแบบกิจกรรมหน้าเสาธง การจัดกิจกรรมผ่านสื่อออนไลน์ทุกรูปแบบหรือการจัดส่งสื่อที่เกี่ยวข้องในรูปแบบต่างๆให้โรงเรียนและสถานศึกษากลุ่มเป้าหมาย อนึ่ง การดำเนินงาน ให้ถือปฏิบัติตามขั้นตอนและแนวทางการป้องกันและควบคุมการแพร่ระบาดของโรคติดเชื้อไวรัสโคโรนา ๒๐๑๙ ที่กรมราชทัณฑ์และกระทรวงสาธารณสุขได้กำหนดไว้อย่างเคร่งครัด

ผลการดำเนินงาน มีเรือนจำดำเนินงานจำนวน ๑๐๙ แห่ง มีจำนวนนักเรียนที่เข้าร่วมโครงการรวมทั้งสิ้น จำนวน ๓๒,๙๗๙ คน โดยแบ่งเป็นระดับช่วงชั้นที่เข้าร่วมกิจกรรม ดังนี้

ประถมศึกษา	จำนวน	๖,๕๓๐	คน
มัธยมศึกษา	จำนวน	๒๑,๒๗๒	คน
อาชีวศึกษา	จำนวน	๔,๔๗๕	คน
อุดมศึกษา	จำนวน	๖๑๗	คน
โดยมีจำนวนโรงเรียนที่ดำเนินการแล้ว	จำนวน	๒๓๐	แห่ง

โครงการโปรแกรมการปฐมนิเทศผู้ต้องขังเข้าใหม่

จัดโปรแกรมปฐมนิเทศผู้ต้องขังเข้าใหม่ ประจำปี ๒๕๖๕ โดย มีจำนวนผู้ต้องขังผ่านโปรแกรมปฐมนิเทศผู้ต้องขังเข้าใหม่ รวมทั้งสิ้น จำนวน ๔๙,๒๗๒ คน (ข้อมูล ณ วันที่ ๓๐ กันยายน พ.ศ. ๒๕๖๕)

งบประมาณในการดำเนินงาน

จัดสรรงบประมาณให้เรือนจำ/ทัณฑสถาน จำนวน ๑๓๒ แห่ง (ยกเว้น ทัณฑสถานเปิด สถานกักขังและสถานกักกัน) เป็นเงิน ๑,๔๔๖,๐๐๐ บาท

โครงการโปรแกรมการแก้ไขฟื้นฟูผู้ต้องขังตามลักษณะแห่งคดีและพฤติการณ์การกระทำผิด

ผลการจัดโปรแกรมการแก้ไขฟื้นฟูผู้ต้องขังตามลักษณะแห่งคดีและพฤติการณ์การกระทำผิด ประจำปีงบประมาณ พ.ศ. ๒๕๖๕ เรือนจำ/ทัณฑสถาน จำนวน ๑๓๗ แห่ง (ยกเว้น สถานกักขังและสถานกักกันดำเนินการจัดอบรม จำนวน ๗ โปรแกรม มีจำนวนผู้เข้ารับการอบรม ๑๙,๖๗๑ คน (ข้อมูล ณ วันที่ ๓๐ กันยายน ๒๕๖๕) รายละเอียด ดังนี้

ลำดับที่	โปรแกรม	จำนวนผู้ต้องขังที่ผ่านการอบรม (คน)
๑	โปรแกรมการแก้ไขผู้ค้าคดียาเสพติด	๑๑,๑๐๗
๒	โปรแกรมการแก้ไขผู้กระทำผิดเกี่ยวกับทรัพย์	๓,๖๓๘
๓	โปรแกรมการแก้ไขผู้กระทำผิดซ้ำ	๑,๓๘๕
๔	โปรแกรมเฉพาะสำหรับผู้ต้องขังทั่วไปที่มีโทษระยะสั้น	๔๕๖
๕	โปรแกรมการแก้ไขผู้กระทำผิดเกี่ยวกับชีวิตและร่างกาย	๑,๘๑๖
๖	โปรแกรมการแก้ไขผู้กระทำผิดทางเพศ	๑,๐๐๓
๗	โปรแกรมการปรับพฤติกรรมผู้กระทำผิดที่ใช้ความรุนแรง	๒๖๖
	รวม	๑๙,๖๗๑

โครงการส่งเสริมการจัดการศึกษาแก่ผู้ต้องขัง

สถิติจำนวนนักเรียน - นักศึกษา สายสามัญ - อาชีพ – อุดมศึกษา ปีงบประมาณ พ.ศ. ๒๕๖๕

ระดับการศึกษา	ภาคเรียนที่ ๒/๒๕๖๔	ภาคเรียนที่ ๑/๒๕๖๕	รวมทั้งสิ้น
การศึกษาสายสามัญ	**๒๒,๐๘๒**	**๑๘,๑๖๑**	**๔๐,๒๔๓**
✚ ผู้ไม่รู้หนังสือ	๑,๘๔๙	๒,๐๒๐	๓,๘๖๙
✚ ประถมศึกษา	๕,๔๙๘	๔,๑๗๘	๙,๖๖๗
✚ มัธยมศึกษาตอนต้น	๗,๖๒๕	๖,๑๓๗	๑๓,๗๖๒
✚ มัธยมศึกษาตอนปลาย	๗,๑๑๐	๕,๘๒๖	๑๒,๙๓๖
การศึกษาสายอาชีพ ปวช./ปวส.	**๕,๔๑๒**	**๔,๕๕๘**	**๙,๙๗๐**
✚ ปวช.	๔,๒๐๓	๓,๔๙๗	๗,๗๐๐
✚ ปวส.	๑,๒๐๙	๑,๐๖๑	๒,๒๗๐
การศึกษาหลักสูตรวิชาชีพระยะสั้น			**๑๐,๘๕๐**
การศึกษาระดับอุดมศึกษา (มสธ.–๒๕๖๕)			**๓,๒๘๗**
✚ โครงการศึกษาต่อเนื่อง (สัมฤทธิบัตร)			-
✚ ปริญญาตรี			๓,๒๘๗
รวมทุกหลักสูตร			**๖๔,๓๕๐**

โครงการฝึกอบรมและทดสอบมาตรฐานฝีมือแรงงาน ในหลักสูตรตามความพร้อมของเรือนจำและทัณฑสถาน

กรมราชทัณฑ์มีนโยบายในการแก้ไขบำบัดฟื้นฟูและพัฒนาพฤตินิสัยผู้ต้องขัง โดยการส่งเสริมให้เรือนจำและทัณฑสถานทั่วประเทศ ดำเนินการจัดอบรมวิชาชีพสาขาต่าง ๆ ให้แก่ผู้ต้องขัง จึงได้จัดทำโครงการฝึกอบรมและทดสอบมาตรฐานฝีมือแรงงานในหลักสูตรตามความพร้อมของเรือนจำ/ทัณฑสถาน จำนวน ๑-๒ รุ่น รุ่นละ ๒๕-๓๐ คน เพื่อพัฒนาฝีมือแรงงานและส่งเสริมอาชีพให้กับผู้ต้องขัง ให้มีศักยภาพประกอบอาชีพ เลี้ยงตนเองและครอบครัวได้ภายหลังพ้นโทษตลอดจนเป็นการสร้างแรงงานที่มีคุณภาพสู่ตลาดแรงงาน ซึ่งในปีงบประมาณ พ.ศ. ๒๕๖๕ กรมราชทัณฑ์ผลิตฝีมือแรงงานที่ได้รับใบรับรองมาตรฐานฝีมือแรงงาน ของกรมพัฒนาฝีมือแรงงาน โดยมีเรือนจำ/ทัณฑสถาน จำนวน ๑๒๙ แห่ง มีผู้ต้องขังผ่านการฝึกอบรมวิชาชีพ จำนวน ๙,๘๓๙ คน และผ่านการทดสอบมาตรฐาน จำนวน ๙,๔๒๑ คน

งบประมาณในการดำเนินงาน ใช้เงินผลพลอยได้ประเภทเงินทุนหมุนเวียนของเรือนจำ/ทัณฑสถาน เป็นค่าใช้จ่ายในการดำเนินงาน

โครงการเตรียมความพร้อมก่อนปล่อยตามหลักปรัชญาเศรษฐกิจพอเพียง (หลักสูตร ๕ เดือน)

สมเด็จพระเจ้าลูกเธอ เจ้าฟ้าพัชรกิติยาภา นเรนธิราเทพยวดี กรมหลวงราชสาริณีสิริพัชรมหาวัชรราชธิดา ทรงมีพระดำริให้นำปรัชญาเศรษฐกิจพอเพียงมาปรับใช้ในเรือนจำ เพื่อให้ผู้ต้องขังได้เข้าใจในหลักปรัชญาเศรษฐกิจพอเพียง และสามารถนำความรู้เรื่องเศรษฐกิจพอเพียงไปใช้ในการดำรงชีวิตภายหลังพ้นโทษ พึ่งตนเองได้ และไม่หวนกลับมากระทำผิดซ้ำอีก กรมราชทัณฑ์จึงได้จัดทำโครงการกำลังใจในพระดำริพระเจ้าหลานเธอ พระองค์เจ้าพัชรกิติยาภา ในการน้อมนำปรัชญาเศรษฐกิจพอเพียงมาปรับใช้ในเรือนจำ โดยเริ่มดำเนินการในเรือนจำชั่วคราว ๔ แห่ง ได้แก่ เรือนจำชั่วคราวเขาระกำ สังกัดเรือนจำจังหวัดตราด เรือนจำชั่วคราวดอยฮาง สังกัดเรือนจำกลางเชียงราย เรือนจำชั่วคราวแคน้อย สังกัดเรือนจำจังหวัดเพชรบูรณ์ เรือนจำชั่วคราวเขาพลอง สังกัดเรือนจำจังหวัดชัยนาท ต่อมากรมราชทัณฑ์เห็นว่าเพื่อเป็นการสนองตามพระดำริฯจึงได้ขยายผลโครงการไปยังเรือนจำชั่วคราวอีก ๒ แห่ง ปีงบประมาณ ๒๕๕๙ ขยายโครงการเพิ่มอีก ๔ แห่ง และปีงบประมาณ ๒๕๖๔ ได้ขยายเพิ่มอีก ๑ แห่ง คือ ทัณฑสถานเกษตรอุตสาหกรรมเขาพริก จังหวัดนครราชสีมา รวมทั้งสิ้น ๑๑ แห่ง

ลำดับที่	เรือนจำ/ทัณฑสถาน	จำนวนผู้ต้องขังที่ผ่านการอบรม (คน)	
		เข้า	ผ่าน
๑	เรือนจำชั่วคราวเขาระกำ สังกัดเรือนจำจังหวัดตราด	๑๐๐	๙๕
๒	เรือนจำชั่วคราวดอยฮาง สังกัดเรือนจำกลางเชียงราย	๑๑๒	๙๒
๓	เรือนจำชั่วคราวแคน้อย สังกัดเรือนจำจังหวัดเพชรบูรณ์	๑๑๔	๑๑๓
๔	เรือนจำชั่วคราวเขาพลอง สังกัดเรือนจำจังหวัดชัยนาท	๑๐๐	๑๐๐
๕	เรือนจำชั่วคราวโคกตาบัน สังกัดเรือนจำกลางสุรินทร์	๑๐๐	๙๗
๖	เรือนจำชั่วคราวเขากลิ้ง สังกัดเรือนจำกลางเพชรบุรี	๑๐๐	๙๘
๗	เรือนจำชั่วคราวเขาหมาก สังกัดเรือนจำกลางนครศรีธรรมราช	๑๐๐	๑๐๐
๘	เรือนจำชั่วคราวเหรียงห้อง สังกัดเรือนจำจังหวัดตรัง	๑๐๐	๙๘
๙	ทัณฑสถานเปิดทุ่งเบญจา จังหวัดจันทบุรี	๑๐๐	๑๐๐
๑๐	ทัณฑสถานเกษตรอุตสาหกรรมเขาพริก จังหวัดนครราชสีมา	๑๑๙	๑๑๙
	รวม	**๑,๐๔๕**	**๑,๐๑๒**

งบประมาณในการดำเนินงาน

งบประมาณรายจ่ายประจำปีงบประมาณ พ.ศ. ๒๕๖๕ ของกองพัฒนาพฤตินิสัย โครงการฝึกอบรมผู้ต้องขัง ภายใต้โครงการกำลังใจในพระดำริฯ วงเงินทั้งสิ้น ๔๖๔,๓๐๐ บาท

โครงการคืนคนดีสู่สังคม ประจำปีงบประมาณ พ.ศ. ๒๕๖๕

ในปีงบประมาณ พ.ศ. ๒๕๖๕ กรมราชทัณฑ์ ได้รับการจัดสรรเงินสำหรับเป็นค่าจ้างผู้พ้นโทษ จำนวน ๕,๕๖๐,๒๑๓.๐๑ บาท และได้รับจัดสรรอัตราการจ้างงานผู้พ้นโทษ ซึ่งกรมราชทัณฑ์ได้จัดสรรอัตราการจ้างงานผู้พ้นโทษให้กับเรือนจำ/ทัณฑสถานทั่วประเทศที่มีความต้องการในการจ้างงานผู้พ้นโทษในปีงบประมาณ พ.ศ. ๒๕๖๕ รวมจำนวนทั้งสิ้น ๙๕ อัตรา ผลการดำเนินงานเป็นไปได้ด้วยความเรียบร้อย เป็นการช่วยเหลือผู้พ้นโทษให้สามารถปรับตัว และปรับสภาพจิตใจก่อนที่จะออกไปสู่สังคมภายนอกได้อย่างแท้จริง ตลอดจนผู้พ้นโทษเกิดความรู้สึกภาคภูมิใจในศักดิ์ศรี ศักยภาพ และคุณค่าของตนเอง ซึ่งเป็นเกราะป้องกันที่จะมิให้ผู้พ้นโทษหวนกลับไป กระทำผิดซ้ำ แต่สิ่งที่สำคัญที่สุดนั่นก็คือ สังคม ชุมชน ควรให้โอกาสและยอมรับว่าผู้พ้นโทษเหล่านี้ได้กลับตนเป็นคนดีของสังคมแล้ว

ปีงบประมาณ พ.ศ.	อัตราการจ้างงานในตำแหน่ง				
	พนักงานรักษาความปลอดภัย (คน)	พนักงานขับรถ (คน)	พนักงานทั่วไป (คน)	พนักงานครูสอนนวดแผนโบราณ/เสริมสวย (คน)	รวม (คน)
๒๕๕๓-๒๕๕๙	๓๗๒	๒๖๘	๑,๖๒๙	๑๔๓	๒,๔๑๒
๒๕๖๐	-	๒๓	๑๗๕	๑๔	๒๑๒
๒๕๖๑	-	๑๓	๑๖๓	๙	๑๘๕
๒๕๖๒	-	๒๐	๒๗๑	๑๓	๓๐๔
๒๕๖๓	-	๗	๒๑๖	๑	๒๒๔
๒๕๖๔	-	๑๘๖	๑๔	-	๒๐๐
๒๕๖๕	-	-	๙๕	-	๙๕
รวม	**๓๗๒**	**๕๑๗**	**๒,๕๖๓**	**๑๘๐**	**๓,๖๓๒**

ประเด็นยุทธศาสตร์ที่ ๑

ด้านประสิทธิผลตามพันธกิจองค์กร

เป้าประสงค์ ๒ พัฒนาพฤตินิสัย โดยยึดผู้ต้องขังเป็นศูนย์กลางของการพัฒนา

กลยุทธ์ที่ ๓ สร้างภูมิคุ้มกันและบำบัดฟื้นฟูสมรรถภาพผู้ต้องขังติดยาเสพติด

- โครงการบำบัดฟื้นฟูสมรรถภาพผู้ต้องขังติดยาเสพติด ระบบต้องโทษ ประจำปีงบประมาณ พ.ศ. ๒๕๖๕

โครงการบำบัดฟื้นฟูสมรรถภาพผู้ต้องขังติดยาเสพติด ระบบต้องโทษ ประจำปีงบประมาณ พ.ศ. ๒๕๖๕

ปีงบประมาณ พ.ศ. ๒๕๖๕ กรมราชทัณฑ์ได้รับเป้าหมายการบำบัด ฯ ในระบบต้องโทษ จำนวน ๒๖,๐๐๐ คน โดยแบ่งเป้าหมายการบำบัด ฯ ตามแนวทางการดำเนินงานบำบัดและฟื้นฟูสมรรถภาพผู้ต้องขังติดยาเสพติด ระบบต้องโทษ กรมราชทัณฑ์ ให้เป็นไปตามมาตรฐานการบำบัดฟื้นฟูสมรรถภาพผู้เสพ/ผู้ติดยาเสพติดระบบต้องโทษ ในเรือนจำ/ทัณฑสถาน จำนวน ๓ โครงการ ดังนี้

- **โครงการบำบัดและฟื้นฟูผู้ต้องขังติดยาเสพติด ในรูปแบบชุมชนบำบัด ประจำปีงบประมาณ พ.ศ. ๒๕๖๕** (ใช้ในการบำบัด ฯ สำหรับกลุ่มผู้ต้องขังที่ได้รับการคัดกรองจากแบบคัดกรอง v.2 เป็นกลุ่มผู้ติดฯ) ดำเนินการในเรือนจำ/ทัณฑสถานกลุ่มเป้าหมาย จำนวน ๘๓ แห่ง เพื่อบำบัดและฟื้นฟูสมรรถภาพผู้ต้องขังกลุ่มเป้าหมาย จำนวน ๔,๕๐๐ คน
- **โครงการบำบัดและฟื้นฟูสมรรถภาพผู้ต้องขังติดยาเสพติด ในรูปแบบวิวัฒน์พลเมืองราชทัณฑ์ ด้วยกระบวนการลูกเสือ (ลูกเสือวิวัฒน์เพื่อพลังแผ่นดิน) ประจำปีงบประมาณ พ.ศ. ๒๕๖๕** (ใช้ในการบำบัด ฯ สำหรับกลุ่มผู้ต้องขังที่ได้รับการคัดกรองจากแบบคัดกรอง v.2 เป็นกลุ่มผู้ติด) ดำเนินการในเรือนจำ/ทัณฑสถานกลุ่มเป้าหมาย จำนวน ๖ แห่ง เพื่อบำบัดและฟื้นฟูสมรรถภาพผู้ต้องขังกลุ่มเป้าหมาย จำนวน ๑,๕๐๐ คน
- **โครงการปรับเปลี่ยนพฤติกรรมสำหรับกลุ่มผู้เสพยาเสพติดและผู้ค้ารายย่อยในเรือนจำ/ทัณฑสถาน ประจำปีงบประมาณ พ.ศ.๒๕๖๕** (ใช้ในการบำบัด ฯ สำหรับกลุ่มผู้ต้องขังที่ได้รับการคัดกรองจากแบบคัดกรอง v.2 เป็นกลุ่มผู้เสพ) ดำเนินการในเรือนจำ/ทัณฑสถานกลุ่มเป้าหมาย จำนวน ๑๑๙ แห่ง เพื่อบำบัดและฟื้นฟูสมรรถภาพผู้ต้องขังกลุ่มเป้าหมาย จำนวน ๒๐,๐๐๐ คน

งบประมาณในการดำเนินงาน ๓๗,๕๕๘,๙๐๐ บาท

- เรือนจำและทัณฑสถาน จำนวน ๓๘ แห่ง ผ่านการรับรองคุณภาพสถานพยาบาลยาเสพติดระบบต้องโทษ จากคณะกรรมการพัฒนาและรับรองคุณภาพสถานบำบัดฟื้นฟูสมรรถภาพผู้ติดยาเสพติดระบบต้องโทษ
- นิเทศ กำกับ ติดตาม และประเมินผลการดำเนินงานด้านการบำบัดและฟื้นฟูสมรรถภาพผู้ติดยาเสพติดในเรือนจำและทัณฑสถาน จำนวน ๒๑ แห่ง

ประเด็นยุทธศาสตร์ที่ ๑

ด้านประสิทธิผลตามพันธกิจองค์กร

เป้าประสงค์ ๒ พัฒนาพฤตินิสัย โดยยึดผู้ต้องขังเป็นศูนย์กลางของการพัฒนา

กลยุทธ์ที่ ๔ สร้างภูมิคุ้มกันและบำบัดฟื้นฟูสมรรถภาพผู้ต้องขังติดยาเสพติด

◆ โครงการการดำเนินการกิจกรรมตามแผนบูรณาการขับเคลื่อนการแก้ไขปัญหาจังหวัดชายแดนภาคใต้ของกรมราชทัณฑ์ ประจำปีงบประมาณ พ.ศ. ๒๕๖๕

โครงการการดำเนินการกิจกรรมตามแผนบูรณาการขับเคลื่อนการแก้ไขปัญหาจังหวัดชายแดนภาคใต้ของกรมราชทัณฑ์ ประจำปีงบประมาณ พ.ศ. ๒๕๖๕

◆ โครงการเสริมสร้างภูมิคุ้มกันเพื่อสันติสุขในพื้นที่จังหวัดชายแดนภาคใต้

✦ **กิจกรรมที่ ๑** การจัดโปรแกรมการฟื้นฟูผู้ต้องขังคดีความมั่นคงจังหวัดชายแดนภาคใต้ โดยมีการจัดสรรเงินงบประมาณ รวมทั้งสิ้น จำนวน ๑,๕๘๘,๐๐๐ บาท เพื่อขับเคลื่อนโปรแกรมผู้ต้องขังคดีความมั่นคง ใน ๔ มิติ คือ มิติด้านครอบครัว มิติด้านนันทนาการ มิติด้านศาสนา และมิติด้านการเตรียมความพร้อมก่อนปล่อย (การฝึกวิชาชีพ) ดังนี้

๑. **เรือนจำกลางสงขลา** จำนวน ๕๙๕,๕๐๐ บาท มีผู้ต้องขังคดีความมั่นคงในการควบคุมดูแลทั้งสิ้น จำนวน ๑๒๖ คน (ข้อมูล ณ วันที่ ๕ กันยายน ๒๕๖๕)

๒. **เรือนจำกลางยะลา** จำนวน ๓๙๗,๐๐๐ บาท มีผู้ต้องขังคดีความมั่นคงในการควบคุมดูแลทั้งสิ้น จำนวน ๓๖ คน (ข้อมูล ณ วันที่ ๗ กันยายน ๒๕๖๕)

๓. **เรือนจำจังหวัดนราธิวาส** จำนวน ๑๙๘,๐๐๐ บาท มีผู้ต้องขังคดีความมั่นคงในการควบคุมดูแลทั้งสิ้น จำนวน ๒๖ คน (ข้อมูล ณ วันที่ ๗ กันยายน ๒๕๖๕)

๔. **เรือนจำกลางปัตตานี** จำนวน ๓๙๗,๐๐๐ บาท มีผู้ต้องขังคดีความมั่นคงในการควบคุมดูแลทั้งสิ้น จำนวน ๓๐ คน (ข้อมูล ณ วันที่ ๗ กันยายน ๒๕๖๕)

+ **กิจกรรมที่ ๒** การพัฒนาระบบฐานข้อมูลผู้ต้องขังคดีความมั่นคง งบประมาณ ๓๗๐,๐๐๐ บาท ให้แก่เรือนจำกลางสงขลา

◆ โครงการอำนวยความยุติธรรมและเยียวยาผู้ได้รับผลกระทบ

กิจกรรมการพัฒนาระบบเยี่ยมญาติทางไกลผ่านจอภาพ ๕ จังหวัดชายแดนภาคใต้ เพื่อให้บริการแก่ญาติผู้ต้องขัง โดยเรือนจำกลางยะลารับผิดชอบดำเนินการบริหารงบประมาณ ใน ๒ มิติ ดังนี้

๑. มิติด้านค่าใช้จ่ายอินเทอร์เน็ต สำหรับเป็นค่าเช่าสัญญาณระบบอินเทอร์เน็ต ให้บริการเยี่ยมญาติทางไกลผ่านจอภาพ ๕ จังหวัดชายแดนภาคใต้ จำนวน ๑๒ เดือน โดยได้รับการจัดสรรเงินงบประมาณเพื่อดำเนินการ จำนวน ๑๑๑,๕๗๙.๖๐ บาท

๒. มิติด้านค่าซ่อมบำรุงระบบและอุปกรณ์ สำหรับการให้บริการเยี่ยมญาติทางไกลผ่านจอภาพ ๕ จังหวัดชายแดนภาคใต้ จำนวน ๑๑ จุด โดยได้รับการจัดสรรเงินงบประมาณเพื่อจัดจ้างเอกชนดำเนินการ จำนวน ๔๐๐,๐๐๐ บาท

ประเด็นยุทธศาสตร์ที่ ๒

ด้านคุณภาพการให้บริการ

เป้าประสงค์ ๑ สร้างความพึงพอใจให้ผู้รับบริการ

กลยุทธ์ที่ ๑ การให้บริการ จัดสวัสดิการและสงเคราะห์ผู้ต้องขัง

- โครงการพัฒนาระบบการดูแลด้านสาธารณสุขในเรือนจำ ตามโครงการราชทัณฑ์ปันสุข ทำความ ดี เพื่อชาติ ศาสน์ กษัตริย์
- โครงการการติดตามและประเมินผลการบริหารจัดการระบบบำบัดน้ำเสียในเรือนจำ
- โครงการอบรมอาสาสมัครสาธารณสุขเรือนจำ (อสรจ.) หลักสูตรพี่เลี้ยงเด็ก
- โครงการการดูแลผู้ต้องขังหญิงตามข้อกำหนดกรุงเทพ (Bangkok Rules)
- โครงการพัฒนาเรือนจำต้นแบบตามข้อกำหนดแมนเดลา (Mandela Rules)
- โครงการการจัดสรรเงินผลพลอยได้ประเภทเงินทุนพัฒนาพฤตินิสัยเพื่อการจัดสวัสดิการผู้ต้องขัง (ร้อยละ ๖๐)
- โครงการมูลนิธิพิบูลสงเคราะห์
- โครงการมูลนิธิส่งเสริมพลเมืองดี
- โครงการพัฒนาคุณภาพชีวิตผู้ต้องขังกลุ่มพิเศษเพื่อจัดสวัสดิการสำหรับเด็กในความดูแลผู้ต้องขัง
- โครงการพัฒนาคุณภาพชีวิตผู้ต้องขังกลุ่มพิเศษเพื่อจัดสวัสดิการสำหรับผู้ต้องขังหญิงตั้งครรภ์
- โครงการการมอบทุนการศึกษาบุตรผู้ต้องขังและบุตรผู้พ้นโทษ ประจำปีการศึกษา ๒๕๖๕
- โครงการการใช้จ่ายเงินกองทุนสวัสดิการและสงเคราะห์ผู้ต้องขัง
- โครงการสวัสดิการผู้ต้องขังสูงอายุ
- โครงการสวัสดิการผู้ต้องขังพิการ
- โครงการรณรงค์และส่งเสริมการจัดกิจกรรมการออกกำลังกายการเล่นกีฬานันทนาการ เพื่อสุขภาพกายและใจสำหรับผู้ต้องขังในเรือนจำและทัณฑสถาน ประจำปีงบประมาณ พ.ศ. ๒๕๖๕
- โครงการการรับบริจาคสิ่งของจากหน่วยงานภายนอกเพื่อใช้ประโยชน์ในราชการและการตอบขอบคุณกรณีการบริจาคสิ่งของให้กรมราชทัณฑ์และหน่วยงานในสังกัดกรมราชทัณฑ์

โครงการพัฒนาระบบการดูแลด้านสาธารณสุขในเรือนจำ ตามโครงการราชทัณฑ์ปันสุข ทำความ ดี เพื่อชาติ ศาสน์ กษัตริย์

เป็นโครงการที่ดำเนินงานตาม “โครงการราชทัณฑ์ปันสุข ทำความ ดี เพื่อชาติ ศาสน์ กษัตริย์” ซึ่งพระบาทสมเด็จพระปรเมนทรรามาธิบดีศรีสินทรมหาวชิราลงกรณ พระวชิรเกล้าเจ้าอยู่หัว ทรงพระราชทาน ให้จัดตั้งขึ้น ทรงมีพระบรมราชโองการโปรดเกล้าโปรดกระหม่อมให้แต่งตั้งคณะกรรมการโครงการราชทัณฑ์ปันสุข ทำความ ดี เพื่อชาติ ศาสน์ กษัตริย์ โดยมีพระบาทสมเด็จพระเจ้าอยู่หัว เป็นองค์ประธานที่ปรึกษา สมเด็จพระเจ้าลูกเธอ เจ้าฟ้าพัชรกิติยาภา นเรนทิราเทพยวดี กรมหลวงราชสาริณีสิริพัชร มหาวัชรราชธิดา เป็นองค์ประธานกรรมการ ทรงมีพระราชดำริที่จะพระราชทานความช่วยเหลือในเรื่องการจัดหาอุปกรณ์ และเครื่องมือทางการแพทย์ การพยาบาล การอบรมให้ความรู้ในเรื่องต่าง ๆ เช่น การปฐมพยาบาลเบื้องต้น รวมทั้งให้มีการจัดทำสื่อการสอนต่าง ๆ ให้ผู้ต้องขังสามารถศึกษาได้ด้วยตนเอง รวมถึงการจัดจิตอาสาพระราชทานแพทย์ พยาบาล จัดเป็นหน่วยแพทย์เคลื่อนที่เข้ามาดูแลถึงเรือนจำ

ข้อมูลพื้นฐาน

- จำนวนผู้ต้องขัง ๒๖๗,๙๒๕ คน แยกเป็นชาย ๒๓๖,๖๗๕ คน หญิง ๓๑,๒๕๐ คน
- จำนวนบุคลากรทางการแพทย์ ๗๕ คน (พยาบาล ๖๗๖ คน นักจิตวิทยา ๔๐ คน อื่น ๆ ๕๙ คน) จำนวนผู้ต้องขังขึ้นทะเบียนหลักประกันสุขภาพแห่งชาติ (UC) ๒๔๗,๖๒๒ คน คิดเป็นร้อยละ ๙๒.๔๒ สิทธิว่างและกองทุนอื่น จำนวน ๗,๓๙๑ คน
- การได้รับวัคซีน จำนวน ๑๐๖,๒๔๖ คน (ร้อยละ ๓๙.๖๕) ไข้หวัดใหญ่ จำนวน ๔๒,๗๐๗ คน (ร้อยละ ๑๕.๙๔) โรคหัด จำนวน ๖,๕๕๕ คน (ร้อยละ ๒.๔๕) COVID-๑๙ จำนวน ๕๖,๙๘๔ คน (ร้อยละ ๒๑.๒๖)
- ผู้ต้องขังต่างชาติ/ต่างด้าว จำนวน ๗,๕๐๒ คน แยกเป็น ชาย ๖,๒๔๑ คน หญิง ๑,๒๖๑ คน ค่าใช้จ่ายที่โรงพยาบาลอนุเคราะห์ผู้ต้องขัง ๒๑๙ คน จำนวน ๓๓๓,๐๙๐ บาท ค่าใช้จ่ายที่เรือนจำอนุเคราะห์ผู้ต้องขัง ๙ คน จำนวน ๒,๑๖๕ บาท
- ผู้ต้องขังพิการ ได้แก่ ผู้พิการด้านการมองเห็น ผู้พิการด้านการได้ยิน ผู้พิการด้านการเคลื่อนไหว ผู้พิการด้านจิตใจและพฤติกรรม ผู้พิการด้านสติปัญญาและการสื่อความหมาย ผู้ต้องขังสูงอายุ ผู้ต้องขังป่วยติดเตียง จำนวนทั้งสิ้น ๙,๔๙๗ คน แบ่งเป็นชาย ๘,๑๙๘ คน หญิง ๑,๒๙๙ คน

การคัดกรองผู้ต้องขังแรกรับ/รับใหม่/รับย้าย

การคัดกรองผู้ต้องขังแรกรับ/รับใหม่/รับย้าย มีผู้ต้องขังรับใหม่ จำนวน ๑๕,๑๒๔ คน ตรวจคัดกรอง ดังนี้

การคัดกรอง	จำนวนผู้ต้องขัง (คน)	พบความผิดปกติ (คน)	สังเกตอาการ (คน)
ตรวจหาเชื้อ COVID-19	๑๕,๑๒๔	๗๐๘	
ตรวจคัดกรองวัณโรค	๑๕,๖๐๕	๗๙	
ตรวจประเมินความเสี่ยง HIV/AIDS	๑๒,๑๕๒	๑๓๐	
ตรวจ HCV	๑๐,๒๗๔	๔๐	
ตรวจ HBsAg	๘,๓๖๒	๑๖	
ตรวจสุขภาพจิต	๑๔,๔๒๑	๒๙๑	
การขาดสุรา/สารเสพติด	๖,๓๗๑	๒๑	
การถูกทำร้าย	๔,๐๗๔		๒๒
ตรวจ CXR (TB)	๘,๔๗๒	๑๔๙	
ตรวจ HIV (OFT/ทางเลือด)	๘,๐๓๔	๑๐๐	
ตรวจเลือด HCV ทางห้องปฏิบัติการเพื่อการวินิจฉัย	๘,๒๓๗	๙๕	
ตรวจเลือด HBsAg ทางห้องปฏิบัติการเพื่อการวินิจฉัย	๕,๗๕๒	๕๕	

การคัดกรองและสอบสวนโรค

โรค	จำนวนผู้ต้องขัง (คน)	พบความผิดปกติ (คน)
วัณโรค	๓๑,๓๗๕	๘๙๓
ภูมิคุ้มกันบกพร่อง	๑๙,๙๑๒	๒๒๑
ซิฟิลิส	๑๗,๕๘๖	๑๑๐
ไวรัสตับอักเสบ ซี	๑๖,๕๖๖	๖๖
โรคมะเร็งปากมดลูก/เต้านม	๒,๐๑๑	๙๓
COVID-19	๕๒,๓๗๑	๓,๕๙๑

◆ รายงานผู้ต้องขังป่วยและเสียชีวิต

+ ผู้ต้องขังที่เจ็บป่วยในสถานพยาบาลเรือนจำ	จำนวนทั้งสิ้น	๑๑๕,๘๔๙	คน
+ ผู้ต้องขังที่ส่งออกรักษาไปยังโรงพยาบาลภายนอกเรือนจำ	จำนวนทั้งสิ้น	๔,๔๘๔	คน
+ ผู้ต้องขังเสียชีวิตจากการเจ็บป่วย	จำนวนทั้งสิ้น	๗๔	คน

◆ รายงานโรค

๑) กลุ่มโรคติดต่อเรื้อรัง (CDs)			
+ ภูมิคุ้มกันบกพร่อง	จำนวนทั้งสิ้น	๔,๙๘๐	คน
+ วัณโรค	จำนวนทั้งสิ้น	๑,๔๐๕	คน
+ ซิฟิลิส	จำนวนทั้งสิ้น	๙๘๓	คน
+ โรคไวรัสตับอักเสบ ซี	จำนวนทั้งสิ้น	๙๑๘	คน
+ โรคไข้หวัดใหญ่	จำนวนทั้งสิ้น	๒๔	คน
๒) กลุ่มโรคไม่ติดต่อเรื้อรัง (NCDs)			
+ เบาหวาน	จำนวนทั้งสิ้น	๓,๓๔๔	คน
+ โรคไต	จำนวนทั้งสิ้น	๓๒๒	คน
+ ความดันโลหิตสูง	จำนวนทั้งสิ้น	๑๐,๓๓๗	คน
+ โรคไขมันในเลือดสูง	จำนวนทั้งสิ้น	๓,๐๓๘	คน
+ โรคอ้วน	จำนวนทั้งสิ้น	๒,๑๘๔	คน
+ โรคหัวใจและหลอดเลือด	จำนวนทั้งสิ้น	๑,๓๗๒	คน
+ โรคถุงลงโป่งพอง	จำนวนทั้งสิ้น	๒๔๔	คน
+ โรคมะเร็ง	จำนวนทั้งสิ้น	๒๔๑	คน
+ โรคผิวหนัง	จำนวนทั้งสิ้น	๖,๔๐๗	คน
๓) กลุ่มโรคจิตเวช			
+ โรคจิตเวช	จำนวนทั้งสิ้น	๖,๕๔๙	คน

◆ การเข้าตรวจรักษาของหน่วยงานภายนอก

๑) การเข้าตรวจของแพทย์ทั่วไป		
+ แพทย์จากโรงพยาบาลแม่ข่ายเข้าตรวจ	๑๑๑	เรือนจำ
ผู้ต้องขังได้รับการตรวจรักษา	๑๐,๔๒๒	คน
+ แพทย์จิตอาสาเข้าตรวจ	๑๐	เรือนจำ
ผู้ต้องขังได้รับการตรวจรักษา	๔๙๖	คน

๒) การเข้าตรวจรักษาของแพทย์เฉพาะทาง

+ ทันตแพทย์เข้าตรวจ ๑๐๙ เรือนจำ ให้การรักษาผู้ต้องขัง จำนวน ๑๒,๔๐๓ คน แบ่งเป็นทันตแพทย์จากโรงพยาบาลแม่ข่าย ให้การรักษาผู้ต้องขัง ๑๐,๕๐๐ คน ทันตแพทย์จิตอาสา ให้การรักษาผู้ต้องขัง ๑,๙๐๓ คน

๓) การเข้าตรวจของจิตแพทย์

+ จิตแพทย์จากโรงพยาบาลแม่ข่าย	ให้การรักษาผู้ต้องขัง	๑,๙๗๘	คน
+ จิตแพทย์อาสา	ให้การรักษาผู้ต้องขัง	๑๕๘	คน

๔) การเข้าตรวจของจักษุแพทย์

+ จักษุแพทย์จากโรงพยาบาลแม่ข่าย	ให้การรักษาผู้ต้องขัง	๖๕๘	คน
+ จักษุแพทย์จิตอาสา	ให้การรักษาผู้ต้องขัง	๒๐๘	คน

◆ การพัฒนาระบบบริการสุขภาพ

+ การจัดมุมสุขภาพราชทัณฑ์ปันสุข มีการดำเนินการ	๑๔๒	แห่ง
+ อาสาสมัครสาธารณสุขเรือนจำ ทั้งหมด	๑๔,๘๙๓	คน
+ ห้องควบคุมผู้ต้องขังป่วยที่โรงพยาบาล ดำเนินการ	๑๒๐	แห่ง
+ การจัดช่องทางพิเศษ ดำเนินการ	๑๔๑	แห่ง
+ การจัดแดนแรกรับ ดำเนินการ	๙๔	แห่ง

+ การจัดห้องแรกรับ จำนวน ๘๒๕ ห้อง ความจุรวมห้องแรกรับ จำนวน ๑๔,๖๐๒ คน ผู้ต้องขังปัจจุบัน รวมจำนวน ๑๐,๒๐๑ คน
+ การจัดห้องกันชน จำนวน ๕๙๙ คน ความจุรวมห้องกันชน จำนวน ๑๓,๗๙๔ คน
+ การให้บริการ Telemedicine/Telepsychiatry ดำเนินการ จำนวน ๑๓๙ แห่ง มีผู้ต้องขังที่ได้รับบริการจำนวน ๒,๖๒๐ คน

◆ การเชื่อมข้อมูลกับโรงพยาบาลแม่ข่าย

+ ระบบ JHCIS จำนวน ๓๔ แห่ง ระบบ HosXP จำนวน ๔๕ แห่ง ระบบ EMR จำนวน ๘ แห่ง มีการเชื่อมข้อมูล ๒ ระบบ จำนวน ๗ แห่ง
+ การจัดการขยะ มีรูปแบบการจัดการขยะ ๑๔๒ แห่ง
+ การบำบัดน้ำเสีย มีรูปแบบการบำบัดน้ำเสีย ๑๓๘ แห่ง

• แบบที่ ๑ ระบบบำบัดแบบเติมอากาศ	จำนวน	๓๗	แห่ง
• แบบที่ ๒ ปล่อยน้ำเสียลงแหล่งธรรมชาติ	จำนวน	๑๐	แห่ง
• แบบที่ ๓ ระบบแบบปิด	จำนวน	๔	แห่ง
• แบบที่ ๔ ปล่อยน้ำเสียลงสู่เทศบาล	จำนวน	๙	แห่ง
• แบบที่ ๕ อื่น ๆ	จำนวน	๖๙	แห่ง
• แบบที่ ๑ และ แบบที่ ๒	จำนวน	๔	แห่ง
• ไม่ระบุ	จำนวน	๓	แห่ง

◆ โภชนาการและสุขาภิบาลอาหาร

+ ให้ความรู้ด้านโภชนาและสุขาภิบาล	จำนวน	๑๓๓	แห่ง
+ มีการประเมินคุณค่าทางโภชนาการ	จำนวน	๑๒๔	แห่ง
+ มีการตรวจด้านสุขาภิบาลอาหาร	จำนวน	๑๑๘	แห่ง

การใช้งานเครื่องมือและครุภัณฑ์ทางการแพทย์พระราชทาน

✚ ผลการติดตามการใช้งานครุภัณฑ์พระราชทาน ระยะที่ ๑ พบว่า มีการใช้งานเครื่องมือและครุภัณฑ์ ทางการแพทย์พระราชทาน จำนวน ๔๘๙ รายการ คิดเป็นร้อยละ ๙๑.๒๓ (การใช้งานเดือนกรกฎาคม พ.ศ. ๒๕๖๕ ร้อยละ ๙๑.๒๓) เครื่องมือและครุภัณฑ์ ฯ ที่ยังไม่ได้มีการใช้งาน จำนวน ๔๗ รายการ คิดเป็นร้อยละ ๘.๗๗ ทั้งนี้ เดือนสิงหาคม พ.ศ. ๒๕๖๕ มียอดการใช้งานเครื่องมือและครุภัณฑ์ ฯ ของเรือนจำและทัณฑสถาน ทั้ง ๒๕ แห่ง รวม ๑๐๗,๘๐๘ ครั้ง เพิ่มขึ้นจากเดือนกรกฎาคม ๒๕๖๕ จำนวน ๔,๖๒๗ ครั้ง (ยอดการใช้งาน เดือนกรกฎาคม พ.ศ. ๒๕๖๕ จำนวน ๑๐๓,๑๘๑ ครั้ง)

✚ ผลการติดตามการใช้งานครุภัณฑ์พระราชทาน ระยะที่ ๒ พบว่า มีการใช้งานเครื่องมือและครุภัณฑ์ทางการแพทย์พระราชทาน จำนวน ๒๑๖ รายการ คิดเป็นร้อยละ ๘๒.๔๔ (การใช้งานเดือนกรกฎาคม พ.ศ. ๒๕๖๕ ร้อยละ ๗๕.๑๙) มีเครื่องมือและครุภัณฑ์ ฯ ที่ยังไม่ได้มีการใช้งาน จำนวน ๔๖ รายการ คิดเป็นร้อยละ ๑๗.๕๖ ทั้งนี้ เดือนสิงหาคม พ.ศ. ๒๕๖๕ มียอดการใช้งานเครื่องมือและครุภัณฑ์พระราชทานของเรือนจำทั้ง ๑๙ แห่ง รวม ๒๑,๓๑๕ ครั้ง เพิ่มขึ้นจากเดือนกรกฎาคม พ.ศ. ๒๕๖๕ จำนวน ๓๓ ครั้ง (ยอดการใช้งานเครื่องมือและครุภัณฑ์ ฯ เดือนกรกฎาคม พ.ศ. ๒๕๖๕ รวม ๒๑,๒๘๒ ครั้ง)

โครงการการติดตามและประเมินผลการบริหารจัดการระบบบำบัดน้ำเสียในเรือนจำ

กรมราชทัณฑ์ ร่วมกับศูนย์อำนวยการใหญ่จิตอาสาพระราชทาน ในการติดตามและประเมินผลการบริหารจัดการระบบน้ำเสียในเรือนจำ/ทัณฑสถานทั่วประเทศซึ่งเป็นไปตามพระดำริของการดำเนินงานในเรื่องของ Zero Waste ภายในเรือนจำที่ควรคำนึงถึงการนำน้ำกลับมาใช้ใหม่และการนำขยะมาใช้ประโยชน์ให้ได้มากที่สุดตามเป้าหมายตามพระดำริสมเด็จพระเจ้าลูกเธอ เจ้าฟ้าพัชรกิติยาภา นเรนทิราเทพยวดี กรมหลวงราชสาริณีสิริพัชร มหาวัชรราชธิดา จึงได้ดำเนินการจัดทำโครงการติดตามและประเมินผลการบริหารจัดการระบบบำบัดน้ำเสียในเรือนจำขึ้น โดยในปีงบประมาณ พ.ศ. ๒๕๖๓ ได้เดินทางไปติดตามและให้คำแนะนำแก่เรือนจำ/ทัณฑสถาน จำนวน ๔๒ แห่ง เพื่อให้เห็นถึงสภาพปัญหาที่เกิดขึ้นอย่างแท้จริง รวมถึงการให้คำปรึกษาแนะนำจากผู้เชี่ยวชาญ ที่จะพัฒนาระบบบำบัดน้ำเสียของแต่ละเรือนจำให้มีความเหมาะสมทั้งกับพื้นที่ และงบประมาณในการดำเนินการ โดยตระหนักดีว่าเรือนจำ/ทัณฑสถานแต่ละแห่งมีปัจจัยทางด้านสภาพพื้นที่ ขนาดของเรือนจำ จำนวนผู้ต้องขัง สิ่งแวดล้อมและงบประมาณที่แตกต่างกัน ทำให้เรือนจำ/ทัณฑสถานแต่ละแห่ง มีการดำเนินการที่อาจจะแตกต่างกันไป แต่ผลลัพธ์ที่ได้ คือ การสร้างระบบบำบัดน้ำเสียให้มีความเหมาะสม และเกิดประสิทธิภาพสูงสุดในการบำบัดน้ำเสีย รวมไปถึงการนำน้ำกลับมาใช้ประโยชน์อันเป็นไปตามพระดำริสมเด็จพระเจ้าลูกเธอ เจ้าฟ้าพัชรกิติยาภา นเรนทิราเทพยวดี กรมหลวงราชสาริณีสิริพัชร มหาวัชรราชธิดา

◆ ผลการดำเนินงาน

- เรือนจำและทัณฑสถาน จำนวน ๘๒ แห่ง ได้รับคำแนะนำในการปรับปรุง/พัฒนาระบบบำบัดน้ำเสีย (สิ้นปีงบประมาณ พ.ศ. ๒๕๖๕)
- เรือนจำและทัณฑสถาน จำนวน ๒๑ แห่ง ได้รับการจัดสรรงบประมาณในการปรับปรุง/พัฒนาระบบบำบัดน้ำเสีย (ปีงบประมาณ พ.ศ. ๒๕๖๕–๒๕๖๖)

โครงการอบรมอาสาสมัครสาธารณสุขเรือนจำ (อสรจ.) หลักสูตรพี่เลี้ยงเด็ก

กรมราชทัณฑ์ ได้ดำเนินการประสานกรมอนามัย เพื่อขอความอนุเคราะห์วิทยากรอบรมอาสาสมัครสาธารณสุขเรือนจำ (อสรจ.) หลักสูตรพี่เลี้ยงเด็ก โดยมีเป้าหมายเรือนจำและทัณฑสถานที่มีแดนหญิง จำนวน ๑๐๗ แห่ง เพื่อให้อาสาสมัครสาธารณสุขเรือนจำ (อสรจ.) ได้มีความรู้และทักษะในการดูแลเด็กติดผู้ต้องขัง ส่งผลให้ผู้ต้องขังกลุ่มนี้ได้รับการดูแลจากอาสาสมัครสาธารณสุขเรือนจำ (อสรจ.) ที่มีทักษะและความรู้อย่างใกล้ชิดมากขึ้น โดยอบรมในรูปแบบออนไลน์

ผลการดำเนินงาน

จัดอบรมหลักสูตรดังกล่าว ในวันที่ ๘ สิงหาคม ๒๕๖๕ มีเรือนจำและทัณฑสถานเข้าร่วมอบรมทั้งหมด จำนวน ๑๐๖ แห่ง คิดเป็นร้อยละ ๙๙.๐๗

มีผู้ต้องขังเข้ารับการอบรมทั้งสิ้น จำนวน ๒,๑๘๗ คน มีผู้ต้องขังหญิงตั้งครรภ์ จำนวน ๑๓๖ คน จากเรือนจำและทัณฑสถาน จำนวน ๖๗ แห่ง มีเด็กติดผู้ต้องขัง จำนวน ๕๗ คน จากเรือนจำและทัณฑสถาน จำนวน ๒๘ แห่ง

โครงการการดูแลผู้ต้องขังหญิงตามข้อกำหนดกรุงเทพ (Bangkok Rules)

กรมราชทัณฑ์ เป็นหน่วยงานหลักที่มีภารกิจในการกำกับดูแลเรือนจำ/ทัณฑสถานที่ควบคุมผู้ต้องขังหญิงให้สอดคล้องตามหลักสากลและเป็นไปตามนโยบายอธิบดีกรมราชทัณฑ์ "Next Normal" ในด้านที่ ๓ ด้านคุณภาพชีวิตของเจ้าหน้าที่และผู้ต้องขัง โดยกรมราชทัณฑ์ได้มุ่งเน้นที่จะพัฒนาและยกระดับคุณภาพชีวิตของผู้ต้องขังหญิงในเรือนจำ/ทัณฑสถานให้ได้รับการตอบสนองความต้องการขั้นพื้นฐานที่มีความเหมาะสมและมีความสอดคล้องตามข้อกำหนดกรุงเทพ (Bangkok Rules) ทั้งนี้ เพื่อให้เรือนจำ/ทัณฑสถานมีการรักษามาตรฐานและมีผลการดำเนินงานอย่างต่อเนื่องเป็นรูปธรรม โดยกำหนดให้เรือนจำ/ทัณฑสถานที่ควบคุมผู้ต้องขังหญิงที่ผ่านการตรวจประเมินตามมาตรฐานแล้ว จำนวนทั้งสิ้น ๑๐๗ แห่ง ประเมินผลการดำเนินงานของตนเอง ทั้ง ๙ หมวด ตามแบบประเมินผลการปฏิบัติตามข้อกำหนดกรุงเทพ (Bangkok Rules) ของ Penal Reform International (PRI)

เรือนจำมีการประสานงานกับโรงพยาบาลปฐมภูมิในพื้นที่ที่มีการจัดบริการด้านสุขภาพอนามัย

ผู้ต้องขังหญิงได้รับการสนับสนุนให้มีการติดต่อกับครอบครัว

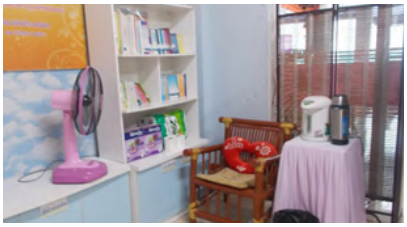

เรือนจำได้จัดและตกแต่งให้มีห้องบริบาลทารก (เด็กติดผู้ต้องขัง) โดยเฉพาะภายในเรือนจำ

โครงการพัฒนาเรือนจำต้นแบบตามข้อกำหนดแมนเดลา (Mandela Rules)

ผลการดำเนินงาน

กรมราชทัณฑ์ ได้อนุมัติจัดสรรงบประมาณรายจ่ายประจำปีงบประมาณ พ.ศ. ๒๕๖๕ จำนวน ๑,๔๐๐,๐๐๐ บาท ให้กับเรือนจำ จำนวน ๔ แห่ง ดังนี้

- เรือนจำพิเศษกรุงเทพมหานคร จำนวน ๒๐๐,๐๐๐ บาท
- เรือนจำกลางสมุทรปราการ จำนวน ๒๐๐,๐๐๐ บาท
- เรือนจำกลางเชียงราย จำนวน ๕๐๐,๐๐๐ บาท
- เรือนจำกลางสงขลา จำนวน ๕๐๐,๐๐๐ บาท

เมื่อวันที่ ๑๖ มีนาคม ๒๕๖๕ ได้รับมอบหมายจากผู้บริหารกรมราชทัณฑ์ให้ขับเคลื่อนการดำเนินงานและพัฒนาเรือนจำต้นแบบตามข้อกำหนดแมนเดลา (Mandela Rules) ประจำปีงบประมาณ พ.ศ. ๒๕๖๕ (เพิ่มเติม) ตามนโยบาย “๑ เขต ๑ เรือนจำ” โดยให้คัดเลือกเรือนจำเป้าหมาย เขตละ ๑ แห่ง เพื่อดำเนินการให้ครบทั้ง ๑๐ เขต

จัดกิจกรรมเนื่องในงานรำลึกวันเนลสัน แมนเดลา “เรือนจำแห่งศิลป์ เสริมคุณค่าของชีวิตผ่านโครงการฟื้นฟูสังคมและกิจกรรมศิลปะ” ร่วมกับสำนักงานว่าด้วยยาเสพติดและอาชญากรรมแห่งสหประชาชาติ (United Nations Office on Drugs and Crime: UNODC) ในวันที่ ๑๘ กรกฎาคม ๒๕๖๕ เวลา ๐๙.๓๐-๑๑.๕๐ นาฬิกา ณ เรือนจำพิเศษธนบุรี

กิจกรรมเนื่องในงานรำลึกวันเนลสัน แมนเดลา
“เรือนจำแห่งศิลป์ เสริมคุณค่าของชีวิตผ่านโครงการฟื้นฟูสังคมและกิจกรรมศิลปะ”

โครงการการจัดสรรเงินผลพลอยได้ประเภทเงินทุนพัฒนาพฤตินิสัยเพื่อการจัดสวัสดิการผู้ต้องขัง (ร้อยละ ๖๐)

- **ร้อยละ ๖๐** ให้นำไปจ่ายเป็นค่าใช้จ่ายในการจัดสวัสดิการแก่ผู้ต้องขัง
- **ร้อยละ ๔๐** ให้นำไปจ่ายเป็นค่าใช้จ่ายในการดำเนินงานของกรมราชทัณฑ์ หรือเพื่อส่งเสริมสนับสนุนกิจการของกรมราชทัณฑ์

สำหรับปีงบประมาณ พ.ศ. ๒๕๖๕ มีการจัดสรรเงินผลพลอยได้ประเภทเงินทุนพัฒนาพฤตินิสัยเพื่อการจัดสวัสดิการผู้ต้องขัง (ร้อยละ ๖๐) เป็นเงินจำนวน ๒๓,๘๔๒,๔๐๓.๓๔ บาท โดยมีการดำเนินการ ดังนี้

- จัดสรรเงินผลพลอยได้ฯ วงเงินร้อยละ ๔๐ และวงเงินร้อยละ ๓๐ ในการดำเนินงานโครงการภายในเรือนจำ/ทัณฑสถาน จำนวน ๘๖ แห่ง จำนวน ๑๕๘ โครงการ รวมเป็นเงินทั้งสิ้น ๑๗,๕๗๕,๔๖๑.๔๘ บาท
- จัดสรรเงินผลพลอยได้ฯ วงเงินร้อยละ ๑๕ สำหรับกองพัฒนาพฤตินิสัย ในการดำเนินงานโครงการภายในสำนัก/กอง รวมเป็นเงินทั้งสิ้น ๖,๒๐๔,๐๙๑.๕๐ บาท
- จัดสรรเงินผลพลอยได้ฯ วงเงินร้อยละ ๑๕ สำหรับกองพัฒนาพฤตินิสัย ในการเบิกจ่ายค่าธรรมเนียมการจัดทำบัตรประจำตัวประชาชนผู้ต้องขังในเรือนจำ/ทัณฑสถาน รวมเป็นเงินทั้งสิ้น ๑๒,๘๕๐ บาท
- จัดสรรเงินผลพลอยได้ฯ วงเงินร้อยละ ๑๕ สำหรับกองพัฒนาพฤตินิสัย ในการดำเนินงานโครงการจ่ายเงินรางวัลให้ผู้ต้องขังที่ประสบอันตรายจากการกระทำการตามหน้าที่ รวมเป็นเงินทั้งสิ้น ๕๐,๐๐๐ บาท

การติดตั้งพัดลมโคจรเพื่อเป็นสวัสดิการผู้ต้องขังภายในเรือนจำ/ทัณฑสถาน

การติดตั้งโทรทัศน์เพื่อเป็นสวัสดิการผู้ต้องขังภายในเรือนจำ/ทัณฑสถาน

การจัดซื้อถังเก็บน้ำดื่มสแตนเลสเพื่อเป็นสวัสดิการผู้ต้องขังภายในเรือนจำ/ทัณฑสถาน

การจัดซื้อคูลเลอร์น้ำดื่มเพื่อเป็นสวัสดิการผู้ต้องขังภายในเรือนจำ/ทัณฑสถาน

จัดสรรเงินผลพลอยได้ฯ โดยใช้จ่ายภายในวงเงินร้อยละ ๑๕ สำหรับกองพัฒนาพฤตินิสัย ในการดำเนินงานค่าธรรมเนียมการจัดทำบัตรประจำตัวประชาชน

โครงการมูลนิธิพิบูลสงเคราะห์

มูลนิธิพิบูลสงเคราะห์ ก่อตั้งเมื่อวันที่ ๒๔ พฤศจิกายน ๒๔๙๙ โดยจอมพล ป. พิบูลสงคราม และท่านผู้หญิงละเอียด พิบูลสงคราม ได้บริจาคเงินจำนวน ๑๐,๐๐๐ บาท (หนึ่งหมื่นบาทถ้วน) เนื่องในวันวิสาขบูชา มอบให้กรมราชทัณฑ์ ดำเนินการจัดตั้งมูลนิธิขึ้น ต่อมากรมราชทัณฑ์จึงได้แต่งตั้งกรรมการขึ้นเพื่อพิจารณาวางหลักเกณฑ์ และวิธีการจัดตั้ง บริหารงานโดยคณะกรรมการมูลนิธิฯ โดยมีอธิบดีกรมราชทัณฑ์ เป็นประธานมูลนิธิฯ และได้รับการประกาศให้เป็นองค์กรสาธารณกุศล ลำดับที่ ๘๙๒ ตามประกาศกระทรวงการคลังฯ ลงวันที่ ๑๕ ตุลาคม ๒๕๕๕ (ราชกิจจานุเบกษาฉบับประกาศและงานทั่วไป เล่ม ๑๒๙ ตอนพิเศษ ๑๘๖ ง)

ที่	รายการ	ประมาณการ ปี พ.ศ. ๒๕๖๕	ใช้จ่ายจริง ปี พ.ศ. ๒๕๖๕	จำนวน (ราย)	คงเหลือ	หมายหตุ
๑.	การสงเคราะห์ทุนประกอบอาชีพ	๓๐๐,๙๐๐	-	-	๓๐๐,๙๐๐	อยู่ระหว่างการพิจารณาทุนฯ
๒.	การสงเคราะห์ทุนการศึกษาบุตรผู้ต้องขัง	๒๗๙,๐๐๐	๒๗๙,๐๐๐	๑๑๗	-	
๓.	การสงเคราะห์ค่าเบี้ยเลี้ยงและค่าพาหนะกลับภูมิลำเนา	๔๐,๐๐๐	๒๗,๖๙๖	๘๖	๑๒,๓๐๔	

โครงการมูลนิธิส่งเสริมพลเมืองดี

มูลนิธิส่งเสริมพลเมืองดี เดิมชื่อ มูลนิธิอาสาสมัครคุมประพฤติ กรมราชทัณฑ์ ได้รับการจดทะเบียนจัดตั้งมูลนิธิขึ้นเมื่อวันที่ ๓ มกราคม ๒๕๔๐ โดยมีวัตถุประสงค์เพื่อให้การสงเคราะห์ช่วยเหลือบุคคลและครอบครัวที่เกี่ยวข้องกับการคุมประพฤติ กรมราชทัณฑ์ ได้แก่ ผู้ถูกคุมประพฤติ ผู้พ้นโทษ ตลอดจนเจ้าหน้าที่ผู้ปฏิบัติงานเกี่ยวกับการคุมประพฤติและอาสาสมัครคุมประพฤติ รวมทั้งดำเนินการ หรือร่วมมือกับหน่วยงานอื่นเพื่อแก้ไข ฟื้นฟู สงเคราะห์ผู้กระทำผิดให้กลับตนเป็นพลเมืองดี

ที่	รายการ	ประมาณการ ปี พ.ศ. ๒๕๖๕	ใช้จ่ายจริง ปี พ.ศ. ๒๕๖๕	จำนวน (ราย)	คงเหลือ	หมายหตุ
๑.	การสงเคราะห์ทุนประกอบอาชีพ	๑,๐๐๐,๐๐๐	-	-	๑,๐๐๐,๐๐๐	อยู่ระหว่างการพิจารณาทุนฯ
๒.	การสงเคราะห์ทุนการศึกษาบุตรผู้ต้องขัง	๒๕๕,๐๐๐	-	-	๒๕๕,๐๐๐	อยู่ระหว่างการพิจารณาทุนฯ
๓.	การสงเคราะห์ค่าเบี้ยเลี้ยงและค่าพาหนะกลับภูมิลำเนา	๑๔๐,๐๐๐	-	-	๑๔๐,๐๐๐	อยู่ระหว่างการพิจารณาทุนฯ

โครงการพัฒนาคุณภาพชีวิตผู้ต้องขังกลุ่มพิเศษ เพื่อจัดสวัสดิการสำหรับเด็กในความดูแลผู้ต้องขัง

ตามระเบียบกรมราชทัณฑ์ว่าด้วยเด็กในความดูแลของผู้ต้องขัง พ.ศ. ๒๕๖๑ ได้ให้คำจำกัดความของเด็กในความดูแลของผู้ต้องขัง หมายความว่า เด็กอายุต่ำกว่าสามปีซึ่งอยู่ในความดูแลของผู้ต้องขังและติดมายังเรือนจำ และเด็กซึ่งคลอดในระหว่างที่มารดาถูกคุมขังอยู่ในเรือนจำและอายุยังต่ำกว่าสามปี จากการจัดเก็บสถิติข้อมูลเด็กติดผู้ต้องขังเข้าออกเรือนจำทั่วประเทศ เฉลี่ยเดือนละประมาณ ๓๐๐ คน ทำให้กรมราชทัณฑ์มีภาระในการดูแลเด็กในความดูแลของผู้ต้องขังในเรือนจำ/ทัณฑสถาน ประกอบกับสถานการณ์ในปัจจุบันซึ่งเป็นที่ยอมรับว่า การช่วยให้เด็กได้มีชีวิตเริ่มต้นที่ดีตั้งแต่อยู่ในครรภ์มารดาช่วยในการเจริญเติบโตและพัฒนาการอย่างสมบูรณ์ ทั้งด้านร่างกายและจิตใจ ส่งผลที่ดีให้กับเด็กในอนาคต สุขภาพของมารดาทั้งด้านร่างกายและจิตใจมีอิทธิพลโดยตรงต่อทารกในครรภ์ ผู้ต้องขังหญิงตั้งครรภ์จึงควรได้รับความรู้ในการปฏิบัติตนทั้งในขณะตั้งครรภ์และภายหลังการคลอดบุตรเพื่อส่งผลที่ดีต่อสุขภาพทั้งมารดาและเด็ก จึงถือเป็นภาระหน้าที่ที่หลีกเลี่ยงไม่ได้ กรมราชทัณฑ์จึงต้องให้การดูแลตามความเหมาะสม เพราะเด็กถือว่าเป็นประชาชนคนหนึ่งที่มีสิทธิจะได้รับการคุ้มครองดูแลในด้านต่าง ๆ เพื่อให้เขาเหล่านั้นได้เจริญเติบโตเป็นพลเมืองที่ดีของสังคมต่อไป

โครงการพัฒนาคุณภาพชีวิตผู้ต้องขังกลุ่มพิเศษ เพื่อจัดสวัสดิการสำหรับผู้ต้องขังหญิงตั้งครรภ์

กรมราชทัณฑ์ มีการปฏิบัติต่อผู้ต้องขังหญิงตั้งครรภ์ ตามข้อกำหนดสหประชาชาติว่าด้วยการปฏิบัติต่อผู้ต้องขังหญิงในเรือนจำและมาตรการที่มิใช่การคุมขังสำหรับผู้กระทำผิดหญิง (ข้อกำหนดกรุงเทพ Bangkok Rules) โดยมีการปรับปรุงสถานที่รับเลี้ยงเด็กและพื้นที่สำหรับหญิงตั้งครรภ์ รวมทั้งวัสดุอุปกรณ์ที่จำเป็น โดยกำหนดให้เรือนจำที่มีแดนหญิง หรือทัณฑสถานหญิงทุกแห่ง ต้องมีสถานที่ที่เหมาะสมสำหรับผู้ต้องขังหญิงตั้งครรภ์ เพื่อให้เป็นไปตามวัตถุประสงค์ของการดำเนินงานโครงการกำลังใจในพระดำริ ฯ (แม่และเด็ก) เพื่อให้เรือนจำ/ทัณฑสถานที่มีเด็กติดผู้ต้องขังและผู้ต้องขังหญิงตั้งครรภ์ ได้มีการจัดสถานที่ที่ใช้ในการดูแลเด็กติดผู้ต้องขังและผู้ต้องขังหญิงตั้งครรภ์ที่เหมาะสม เพื่อให้ได้รับการพัฒนาคุณภาพชีวิตที่ดีขึ้น ผู้ต้องขังหญิงตั้งครรภ์จึงควรได้รับความรู้ในการปฏิบัติตนทั้งในขณะตั้งครรภ์ และภายหลังการคลอดบุตร เพื่อส่งผลที่ดีต่อสุขภาพทั้งมารดาและเด็ก

โครงการการมอบทุนการศึกษาบุตรผู้ต้องขังและบุตรผู้พ้นโทษ ประจำปีการศึกษา ๒๕๖๕

ระดับการศึกษา	มูลนิธิพิบูลสงเคราะห์			มูลนิธิส่งเสริมพลเมืองดี			รวม	
	บุตรผู้ต้องขัง			บุตรผู้พ้นโทษ				
	จำนวนทุน	ทุนละ	เป็นเงิน	จำนวนทุน	ทุนละ	เป็นเงิน	จำนวนทุน	รวมเงิน
ประถมศึกษา	๑๐๓	๒,๐๐๐	๒๐๖,๐๐๐	๑๙	๒,๐๐๐	๓๘,๐๐๐	๑๒๒	๒๔๔,๐๐๐
มัธยมศึกษา/ปวช./ปวส.	๓๔	๓,๐๐๐	๑๐๒,๐๐๐	๗	๓,๐๐๐	๒๑,๐๐๐	๔๑	๑๒๓,๐๐๐
อุดมศึกษา	๒	๕,๐๐๐	๑๐,๐๐๐	-	-	-	๒	๑๐,๐๐๐
	๑๓๙	-	**๓๑๘,๐๐๐**	**๒๖**	-	**๕๙,๐๐๐**	**๑๖๕**	**๓๗๗,๐๐๐**

โครงการการใช้จ่ายเงินกองทุนสวัสดิการและสงเคราะห์ผู้ต้องขัง

กรมราชทัณฑ์ อนุมัติให้เรือนจำกลางเขาบินใช้จ่ายเงินกองทุนสวัสดิการและสงเคราะห์ผู้ต้องขัง จำนวน ๕,๐๐๐ บาท เป็นค่าแว่นสายตาสำหรับผู้ต้องขังที่มีปัญหาทางสายตา และมีเรือนจำ/ทัณฑสถาน จำนวน ๑๖ แห่ง รายงานผลการใช้จ่ายเงินกองทุนฯ จำนวน ๗๙,๗๖๘.๔๗ บาท และรับบริจาคเข้ากองทุนฯ จำนวน ๑๐๕,๙๕๘.๙๐ บาท

การสงเคราะห์ค่าแว่นสายตาสำหรับผู้ต้องขังที่มีปัญหาทางสายตา (เรือนจำกลางเขาบิน)

การมอบเงินค่าพาหนะในการเดินทางกลับภูมิลำเนาของผู้พ้นโทษ

โครงการสวัสดิการผู้ต้องขังสูงอายุ

ในเรือนจำ/ทัณฑสถานทั่วประเทศ ผู้ต้องขังสูงอายุโดยส่วนใหญ่มักจะมีปัญหาในด้านสุขภาพ เป็นผลจากเป็นช่วงวัยที่ร่างกายมีการถดถอยและเสื่อมลง เป็นผลทำให้โรคภัยไข้เจ็บต่าง ๆ เบียดเบียน ส่วนหนึ่งอาจเป็นเพราะขาดความรู้ในการดูแลตนเอง ตั้งแต่วัยเด็กและเมื่อเติบโตเป็นผู้ใหญ่ ต้องตรากตรำทำงานจนเข้าสู่วัยชรา ซึ่งปัญหาดังกล่าวจะมีความสัมพันธ์และเชื่อมโยงกันตลอดจนช่วงชีวิต และมีผลกระทบต่อการดำเนินชีวิตของผู้ต้องขังสูงอายุภายในเรือนจำ/ทัณฑสถาน เนื่องจากอยู่ในสภาพต้องโทษ ซึ่งบุตรหลานไม่สามารถดูแลเอาใจใส่อย่างใกล้ชิดได้ ดังนั้น การจัดสวัสดิการให้แก่ผู้ต้องขังสูงอายุ ได้แก่ การจัดเครื่องอุปโภคบริโภค อาหารเสริม และอุปกรณ์ออกกำลังกาย ฯลฯ จึงเป็นการสร้างขวัญกำลังใจให้แก่ผู้ต้องขังสูงอายุ ส่งเสริมให้ผู้ต้องขังสูงอายุรู้สึกว่าตนเองยังมีคุณค่า และมีกำลังใจในการปรับปรุงตนเอง เพื่อจะเป็นพลเมืองที่ดีต่อไป

โครงการสวัสดิการผู้ต้องขังพิการ

ผู้ต้องขังพิการส่วนใหญ่ประสบปัญหาความเดือดร้อนในด้านต่าง ๆ ได้แก่ ขาดแคลนของใช้ส่วนตัวที่จำเป็นในการดำเนินชีวิตประจำวัน บางรายยังไม่มีบัตรประจำตัวคนพิการ ขาดการติดต่อจากญาติ มีปัญหาด้านสุขภาพ ตลอดจนการไม่ยอมรับสภาพความเปลี่ยนแปลงต่าง ๆ ที่เกิดขึ้นทางด้านร่างกาย เศรษฐกิจ และสังคม ส่งผลกระทบทางด้านจิตใจทำให้มีอารมณ์เศร้า วิตกกังวล เครียด ไม่สามารถปรับตัวเข้ากับสภาพแวดล้อมได้ มีความรู้สึกท้อแท้ ผิดหวัง ดังนั้น กรมราชทัณฑ์จึงมีความจำเป็นต้องดำเนินการส่งเสริมและพัฒนาคุณภาพชีวิตผู้ต้องขังพิการที่อยู่ในความควบคุมดูแล โดยการจัดสวัสดิการพื้นฐานที่จำเป็นต่อการดำเนินชีวิตประจำวันของผู้ต้องขังพิการในเรือนจำ/ทัณฑสถาน ได้แก่ การตรวจสุขภาพกายอุปกรณ์ ห้องน้ำคนพิการ และเครื่องอำนวยความสะดวกที่จำเป็น เพื่อให้ผู้ต้องขังพิการที่อยู่ในความควบคุมดูแลมีคุณภาพชีวิตที่ดี ได้รับการคุ้มครองตามสิทธิคนพิการ ทั้งนี้ เพื่อช่วยให้ผู้ต้องขังพิการมีความพร้อมในการปรับเปลี่ยนทัศนคติและพฤติกรรม เพื่อเข้าสู่กระบวนการแก้ไขฟื้นฟูและปฏิบัติตามกฎระเบียบของเรือนจำได้เฉกเช่นผู้ต้องขังทั่วไป

เรือนจำ/ทัณฑสถานที่มีกลุ่มเป้าหมาย รวม ๑๓๒ แห่ง มีผู้ต้องขังพิการทั้งสิ้นจำนวน ๓,๘๑๒ คน กรมราชทัณฑ์ได้อนุมัติจัดสรรงบประมาณรายจ่ายประจำปีงบประมาณ พ.ศ. ๒๕๖๕ จำนวน ๑,๐๐๐,๐๐๐ บาท และงบประมาณโครงการกำลังใจในพระดำริฯ สำหรับใช้จ่ายในการดำเนินงานโครงการพัฒนาคุณภาพชีวิตผู้ต้องขังกลุ่มพิเศษเพื่อจัดสวัสดิการสำหรับผู้ต้องขังพิการ จำนวน ๙๐๖,๐๐๐ บาท รวมเป็นเงินทั้งสิ้น ๑,๙๐๖,๐๐๐ บาท ให้เรือนจำ/ทัณฑสถาน เพื่อเป็นค่าใช้จ่ายในการพัฒนาคุณภาพชีวิตผู้ต้องขังพิการให้มีความเป็นอยู่ที่ดีขึ้น

โครงการรณรงค์และส่งเสริมการจัดกิจกรรมการออกกำลังกาย การเล่นกีฬา นันทนาการ เพื่อสุขภาพกายและใจสำหรับผู้ต้องขังในเรือนจำและทัณฑสถาน ประจำปีงบประมาณ พ.ศ. ๒๕๖๕

◆ ผลการดำเนินงาน

- ✦ มีเรือนจำ/ทัณฑสถานดำเนินการ กิจกรรมกีฬา รวม ๔๓ แห่ง ผู้ต้องขังเข้าร่วมกิจกรรมกีฬา รวม ๕๘,๕๙๗ คน
- ✦ มีเรือนจำ/ทัณฑสถานดำเนินการ กิจกรรมนันทนาการ รวม ๔๕ แห่ง ผู้ต้องขังเข้าร่วมกิจกรรมนันทนาการ รวม ๑๔๕,๙๗๕ คน

รวมทั้งสิ้น จำนวน ๒๐๔,๕๗๒ คน

งบประมาณในการดำเนินงาน

เบิกจ่ายจากเงินงบประมาณรายจ่ายประจำปีงบประมาณ พ.ศ. ๒๕๖๕ จำนวน ๓,๓๙๐,๖๙๐ บาท สำหรับเป็นค่าใช้จ่ายในการจัดซื้อวัสดุ/อุปกรณ์และจัดโครงการรณรงค์และส่งเสริมการจัดกิจกรรม การออกกำลังกาย การเล่นกีฬา นันทนาการ

โครงการการรับบริจาคสิ่งของจากหน่วยงานภายนอก เพื่อใช้ประโยชน์ในราชการ และการตอบขอบคุณกรณีการบริจาคสิ่งของให้กรมราชทัณฑ์และหน่วยงานในสังกัดกรมราชทัณฑ์

ในส่วนกรมราชทัณฑ์ โดยกลุ่มงานสวัสดิการและสงเคราะห์ผู้ต้องขัง กองพัฒนาพฤตินิสัย เป็นหน่วยงานที่ดำเนินการรับมอบสิ่งของบริจาคเพื่อการจัดสวัสดิการผู้ต้องขัง ให้เป็นไปตามวัตถุประสงค์ของผู้บริจาค โดยมีหน่วยงานเครือข่ายที่บริจาคสิ่งของให้กรมราชทัณฑ์ จำนวน ๒๗ แห่ง คิดเป็นมูลค่า ทั้งสิ้น ๔,๔๐๔,๐๙๘.๘๑ บาท

สำหรับการดำเนินงานของเรือนจำ/ทัณฑสถาน เมื่อได้รับมอบบริจาคสิ่งของจากบุคคล/หน่วยงานเครือข่ายแล้ว จะดำเนินการตามแนวทางการรับบริจาคสิ่งของและระเบียบที่เกี่ยวข้อง พร้อมทั้งรายงานผลการดำเนินงานมายังกรมราชทัณฑ์ พร้อมภาพถ่ายกิจกรรม โดยมีหน่วยงานเครือข่ายที่บริจาคสิ่งของให้เรือนจำ/ทัณฑสถาน จำนวน ๒๗ แห่ง จากผู้บริจาค จำนวน ๕๕ ราย คิดเป็นมูลค่าทั้งสิ้น ๒,๒๙๙,๕๕๕.๕๒ บาท

ประเด็นยุทธศาสตร์ที่ ๒

ด้านคุณภาพการให้บริการ

เป้าประสงค์ ๑ สร้างความพึงพอใจให้ผู้รับบริการ

กลยุทธ์ที่ ๒ การประสานงานและส่งเสริมการมีงานทำ

- โครงการศูนย์ประสานงานและส่งเสริมการมีงานทำ (CARE : Center for Assistance to Reintegration and Employment)

โครงการศูนย์ประสานงานและส่งเสริมการมีงานทำ (CARE : Center for Assistance to Reintegration and Employment)

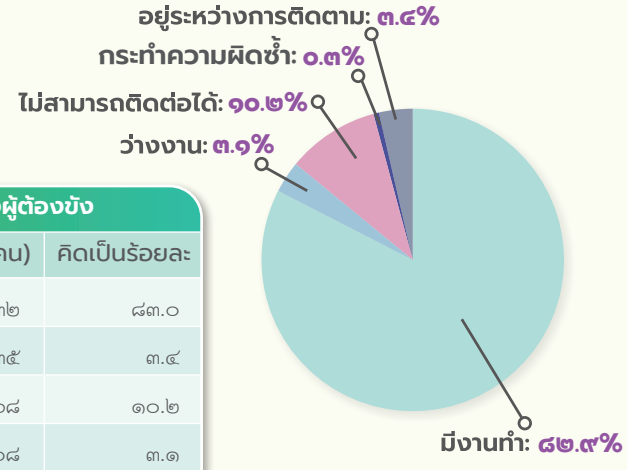

สถานะด้านการมีงานทำของผู้ต้องขัง

สถานะ	จำนวน (คน)	คิดเป็นร้อยละ
๑. มีงานทำ	๒๗,๓๓๒	๘๓.๐
๒. อยู่ระหว่างการติดตาม	๑,๑๓๕	๓.๔
๓. ไม่สามารถติดต่อได้	๓,๓๖๘	๑๐.๒
๔. ว่างงาน	๑,๐๐๘	๓.๑
๕. กระทำผิดซ้ำ	๑๐๗	๐.๓
รวมทั้งสิ้น	๓๒,๙๕๐	๑๐๐

ผลการติดตามผู้พ้นโทษด้วย ระบบรายงานผลการพัฒนาและส่งเสริมอาชีพผู้พ้นโทษ/ผู้ถูกคุมประพฤติ หรือ CARE Support ประจำปีงบประมาณ พ.ศ. ๒๕๖๕ (ตั้งแต่วันที่ ๑ ต.ค. ๖๔–๓๐ ก.ย. ๖๕)

ข้อมูลการเข้าใช้บริการศูนย์ประสานงานและส่งเสริมการมีงานทำ (CARE)

รายละเอียดตามแบบฟอร์มการรายงาน	รวมทั้งสิ้น(คน)
๑. จำนวนผู้เข้าใช้บริการ (คน)	๘๐,๘๖๘
๒. การให้ความช่วยเหลือของศูนย์ CARE	
๒.๑ ด้านการมีงานทำ	๘๔๘
◆ การนำผู้ต้องขังออกไปฝึกวิชาชีพในสถานประกอบการ	๓๐๒
◆ โครงการจ้างงานคืนคนดีสู่สังคม	๒๑๑
◆ ได้รับการจ้างงานอื่น ๆ (ประสานงานโดยศูนย์ CARE)	๓๓๕
๒.๒ การแนะนำแหล่งงาน/ตำแหน่งงานว่าง	๔๐,๗๕๙
๒.๓ ผู้ได้รับทุนประกอบอาชีพ (ทุนนายแพทย์ปราเสริฐ ฯ, ทุนมูลนิธิฯ, ทุน ป.ป.ส., ทุน พ.ม. ฯลฯ)	๒๓
๒.๔ การให้การสงเคราะห์ด้านต่าง ๆ	๓๙,๒๓๘
◆ ค่าพาหนะกลับภูมิลำเนา	๘,๖๓๗
◆ ทุนการศึกษาบุตรผู้ต้องขัง	๐
◆ ที่พักอาศัยภายหลังพ้นโทษ	๒๓๕
◆ ด้านการรักษาพยาบาล	๙๑๕
◆ การสงเคราะห์ด้านอื่น ๆ	๒๙,๔๕๑

ประเด็นยุทธศาสตร์ที่ ๒

ด้านคุณภาพการให้บริการ

เป้าประสงค์ ๒ ประชาสัมพันธ์เชิงรุกและสร้างภาพลักษณ์องค์กรใหม่

กลยุทธ์ที่ ๑ ประชาสัมพันธ์แนวคิดและนวัตกรรมใหม่

- โครงการการศึกษาเพื่อการพัฒนาการออกแบบเรือนจำนวัตกรรมและเทคโนโลยีด้านการราชทัณฑ์
- โครงการการศึกษาการนำหุ่นยนต์ “D-EMPIR CARE”สำหรับช่วยสนับสนุนการปฏิบัติงานในกรมราชทัณฑ์
- โครงการการใช้ระบบสื่อสารทางไกลผ่านจอภาพ Video Conference System
- โครงการติดตั้งระบบขายสินค้าและเงินฝากผู้ต้องขังด้วยคอมพิวเตอร์
- โครงการติดตั้งระบบบริการบัญชีเงินฝากผู้ต้องขังผ่านระบบอิเล็กทรอนิกส์ของธนาคารพาณิชย์พร้อมติดตั้ง
- โครงการจัดจำหน่ายผลิตภัณฑ์ผู้ต้องขังบนเว็บกลางการจัดจำหน่ายสินค้าออนไลน์ (e-marketplace) ภายใต้ชื่อ “วันสุข” Shopee และ Facebook

โครงการการศึกษาเพื่อการพัฒนาการออกแบบเรือนจำนวัตกรรมและเทคโนโลยีด้านการราชทัณฑ์

เรือนจำในปัจจุบันต้องมีลักษณะที่เอื้อต่อการจัดกิจกรรมและโปรแกรมให้แก่ผู้ต้องขัง การออกแบบเรือนจำจึงมีหลักการที่สำคัญอยู่ ๒ ประการ คือ การออกแบบที่สอดคล้องกับการใช้งานทั้งในด้านการควบคุมผู้ต้องขังและการพัฒนาพฤตินิสัยให้ผู้ต้องขังปรับเปลี่ยนพฤติกรรมให้สามารถอาศัยอยู่ในสังคมได้อย่างปกติสุข ไม่กระทำผิดซ้ำและกลับคืนสู่กระบวนการยุติธรรม

ด้วยเหตุนี้ ปัจจัยที่จะนำมาพิจารณาในการกำหนดรูปแบบของเรือนจำเพื่อใช้ในการออกแบบเรือนจำให้มีความสอดคล้องและเหมาะสมประกอบด้วยหลายด้าน เช่น การกำหนดขนาดความจุและความมั่นคงของเรือนจำซึ่งมีส่วนช่วยเรื่องความปลอดภัยในการควบคุมรูปแบบของอาคารต่าง ๆ ในเรือนจำ รวมถึงการจัดวางองค์ประกอบของส่วนต่าง ๆ ทั้งด้านอาคารและพื้นที่อเนกประสงค์ต่าง ๆ และขนาดของเรือนจำให้ถูกต้องเหมาะสมเพื่อการใช้งานที่สะดวก มีประสิทธิภาพ อีกทั้งวัตถุประสงค์ของการใช้เรือนจำแต่ละแห่งย่อมมีความแตกต่างกัน จึงมีเรือนจำหลายประเภท ได้แก่ เรือนจำความมั่นคงสูง เรือนจำความมั่นคงต่ำ เรือนจำชาย ทัณฑสถานหญิง ทัณฑสถานเปิด ทัณฑสถานวัยหนุ่ม ทัณฑสถานบำบัด ซึ่งการมีเรือนจำหลายประเภทย่อมมีข้อดี คือ สามารถแยกการควบคุมผู้ต้องขังแต่ละประเภทได้ชัดเจน สะดวกต่อการควบคุมและแก้ไข หากแต่ย่อมมีข้อเสียด้วยเช่นกัน เนื่องจากเมื่อมีประเภทเรือนจำที่หลากหลายจำนวนเรือนจำจึงมากขึ้นไปด้วย ตามข้อกำหนดที่ ๖๐(๑) แห่งกฎมาตรฐานขั้นต่ำสำหรับการปฏิบัติต่อผู้ต้องขังขององค์การสหประชาชาติ ซึ่งบัญญัติว่าระเบียบข้อบังคับของเรือนจำจะต้องเป็นไปตามข้อกำหนดเพื่อลดความแตกต่างระหว่างชีวิตในเรือนจำกับชีวิตอิสระให้มีความแตกต่างกันน้อยที่สุด เพื่อไม่ให้เป็นการบั่นทอนความรู้สึกรับผิดชอบ หรือความเคารพในศักดิ์ศรีแห่งความเป็นมนุษย์ของผู้ต้องขัง

ผลการดำเนินงาน

กรมราชทัณฑ์ ได้จัดทำ “รายงานผลการศึกษาด้านการออกแบบและพัฒนาเรือนจำรูปแบบใหม่ในประเทศไทย (ฉบับสมบูรณ์)” อันนำไปสู่การกำหนดรูปแบบเรือนจำ ๒ ประเภท คือ ๑) เรือนจำรูปแบบใหม่ (Multifunction Prison) และ ๒) เรือนจำเฉพาะทาง (Specialized Prison) และได้นำเสนอรายงานฉบับดังกล่าวให้แก่กระทรวงยุติธรรม เพื่อใช้ประกอบการพิจารณาออกแบบและก่อสร้างเรือนจำต่อไป

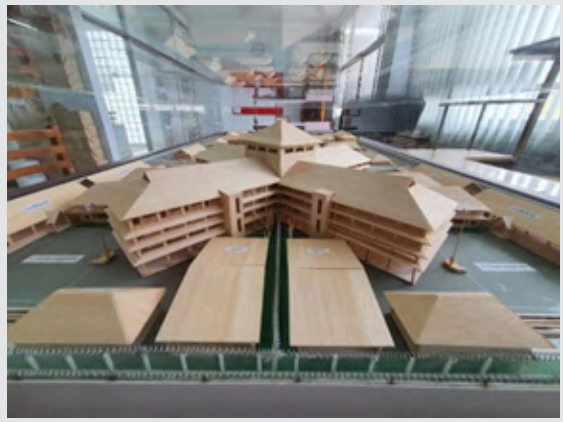

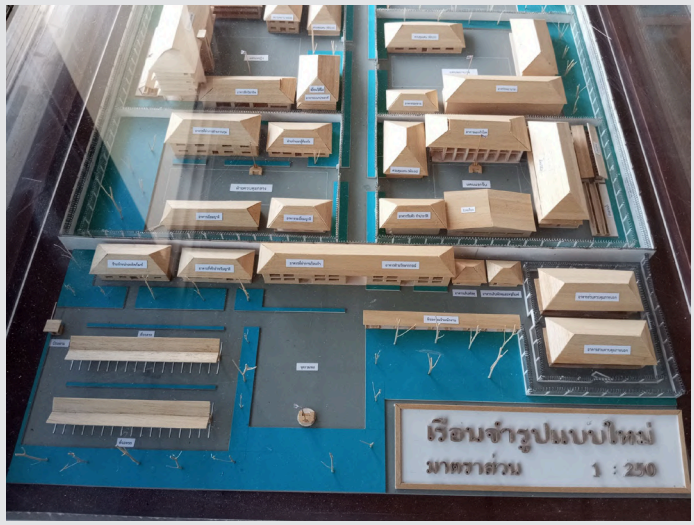

โครงการการศึกษาการนำหุ่นยนต์ "D – EMPIR CARE" สำหรับช่วยสนับสนุนการปฏิบัติงานในกรมราชทัณฑ์

กรมราชทัณฑ์และสถาบันเทคโนโลยีป้องกันประเทศ (สทป.) ได้ร่วมกันจัดทำบันทึกความเข้าใจ (MOU) ว่าด้วยการบูรณาการผลงานวิจัยและพัฒนาเพื่อเสริมสร้างประสิทธิภาพการบริหารจัดการเรือนจำ ระหว่างกรมราชทัณฑ์และสถาบันเทคโนโลยีป้องกันประเทศ (สทป.) ส่งผลให้เมื่อวันที่ ๒ ตุลาคม ๒๕๖๔ สทป. มอบหุ่นยนต์ "D–EMPIR CARE" สำหรับช่วยสนับสนุนการปฏิบัติงานในกรมราชทัณฑ์ เพื่อช่วยแก้ปัญหาและลดความเสี่ยงเจ้าหน้าที่และบุคลากรทางการแพทย์จากโรคติดเชื้อไวรัสโคโรนา ๒๐๑๙ ซึ่งหุ่นยนต์ดังกล่าวมีความสามารถในการลาดตระเวนตรวจตราและนำส่งสิ่งของ เช่น ยารักษาโรคให้แก่ผู้ต้องขัง และสามารถรองรับการปฏิบัติงานตามความเหมาะสมในภารกิจต่าง ๆ ซึ่งในเบื้องต้นกรมราชทัณฑ์เห็นชอบให้นำไปทดลองใช้ปฏิบัติงานในภารกิจโรงพยาบาลสนามของทัณฑสถานโรงพยาบาลราชทัณฑ์ สนับสนุนการปฏิบัติงานของบุคลากรทางการแพทย์ ซึ่งหุ่นยนต์นี้มีขีดความสามารถในการควบคุมแบบไร้สายระยะไกล บรรทุกยา อาหาร หรือสิ่งของเพื่อส่งให้ผู้ป่วย พร้อมติดกล้อง และไมโครโฟน รวมถึงจอมอนิเตอร์เพื่อเป็นการสื่อสารระหว่างผู้ป่วยและบุคลากรทางการแพทย์ และยังช่วยในการอำนวยความสะดวกและลดความเสี่ยงต่อการติดเชื้อของบุคลากรทางการแพทย์

โครงการการใช้ระบบสื่อสารทางไกลผ่านจอภาพ Video Conference System

จำนวน ๑๓๗ แห่ง

การประชุมผ่าน Video Conference

การเยี่ยมญาติทางไกลผ่าน Video Conference

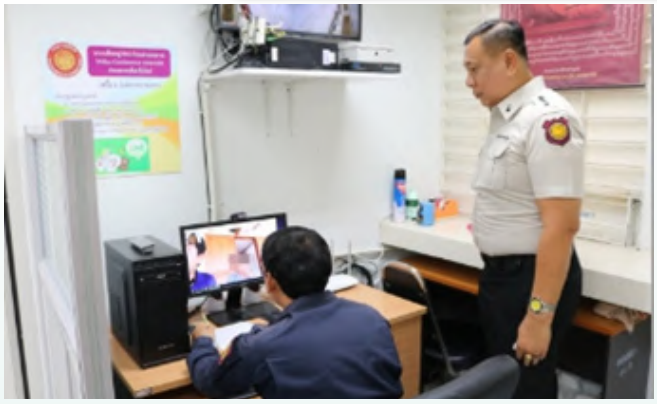

โครงการติดตั้งระบบขายสินค้าและเงินฝากผู้ต้องขัง ด้วยคอมพิวเตอร์

จำนวน ๑๒๔ แห่ง
(ติดตั้งและแก้ปัญหาการใช้งาน จำนวน ๘๑๖ ครั้ง)

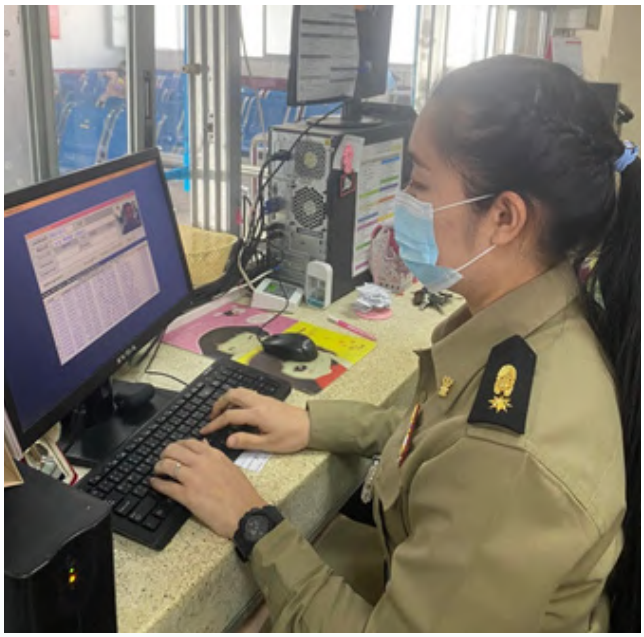

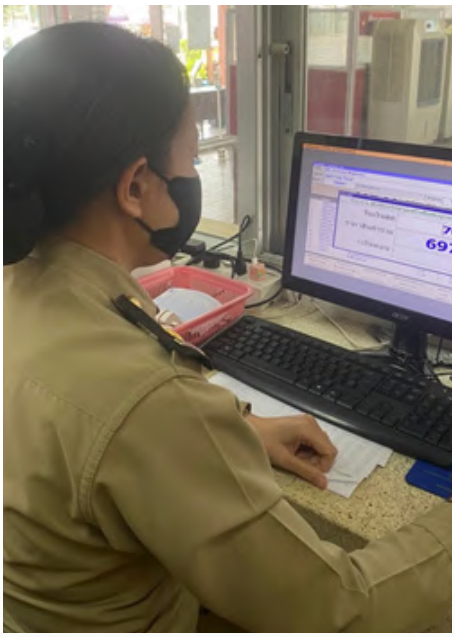

โครงการติดตั้งระบบบริการบัญชีเงินฝากผู้ต้องขังผ่านระบบอิเล็กทรอนิกส์ของธนาคารพาณิชย์พร้อมติดตั้ง

ปัจจุบันมีจำนวน ๘๗ แห่ง โดยในปีงบประมาณ พ.ศ. ๒๕๖๕ มีเรือนจำและทัณฑสถานเปิดใช้งานระบบบริการบัญชีเงินฝากผู้ต้องขังผ่านระบบอิเล็กทรอนิกส์ของธนาคารพาณิชย์ (E–Payment) เพิ่มจำนวน ๑๙ แห่ง ได้แก่ ๑) เรือนจำพิเศษมีนบุรี ๒) เรือนจำกลางสมุทรสงคราม ๓) เรือนจำอำเภอกบินทร์บุรี ๔) ทัณฑสถานเกษตรอุตสาหกรรมเขาพริก ๕) เรือนจำอำเภอบัวใหญ่ ๖) เรือนจำจังหวัดน่าน ๗) เรือนจำจังหวัดพะเยา ๘) เรือนจำอำเภอภูเขียว ๙) เรือนจำกลางยะลา ๑๐) เรือนจำอำเภอนางรอง ๑๑) ทัณฑสถานบำบัดพิเศษกลาง ๑๒) ทัณฑสถานหญิงสงขลา ๑๓) เรือนจำจังหวัดเลย ๑๔) ทัณฑสถานบำบัดพิเศษจังหวัดปทุมธานี ๑๕) เรือนจำอำเภอทุ่งสง ๑๖) เรือนจำจังหวัดสุโขทัย ๑๗) เรือนจำอำเภอสวรรคโลก ๑๘) สถานกักกันนครปฐม ๑๙) เรือนจำอำเภอตะกั่วป่า

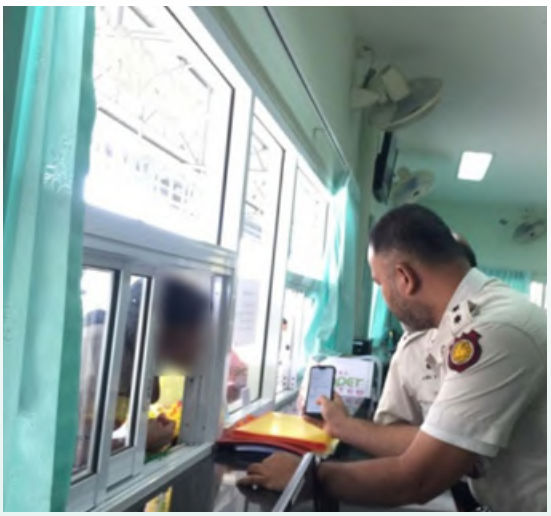

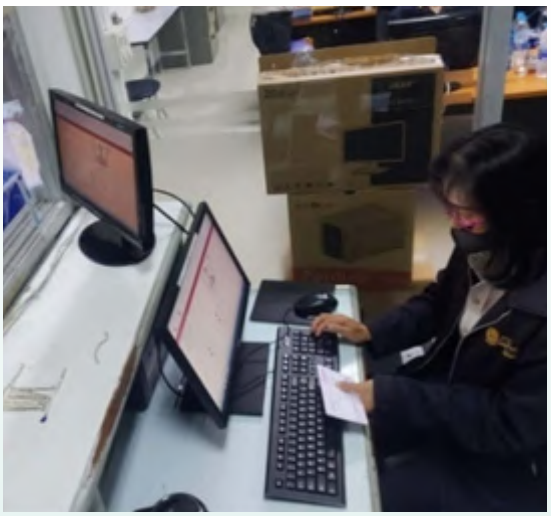

โครงการจัดจำหน่ายผลิตภัณฑ์ผู้ต้องขังบนเว็บกลางการจัดจำหน่ายสินค้าออนไลน์ (e-marketplace) ภายใต้ชื่อ “วันสุข” Shopee และ Facebook

ด้วยกระทรวงยุติธรรม มีนโยบายในการดำเนินงานปรับปรุงภาพลักษณ์สินค้าและเพิ่มช่องทาง ในการจำหน่ายสินค้าผลิตภัณฑ์ของผู้กระทำผิดผ่านช่องทางออนไลน์ โดยมีวัตถุประสงค์เพื่อยกระดับการจัดจำหน่ายผลิตภัณฑ์ผู้ต้องขังบนเว็บสื่อกลางการจัดจำหน่ายสินค้าออนไลน์ (e-marketplace) เป็นไปอย่างมีประสิทธิภาพและเกิดประสิทธิผลสูงสุดแห่งทางราชการ การสร้างการรับรู้ (Brand Awareness) เพื่อสร้างให้แบรนด์เป็นที่รู้จักผ่านการทำประชาสัมพันธ์ การโฆษณา การทำคอนเทนต์ โดยเฉพาะในยุคดิจิทัลและโซเชียลมีเดียก็ยิ่งมีความสำคัญมากขึ้นกว่าเดิมอีกหลายเท่าเพราะเป็นสื่อและช่องทางที่เข้าถึงกลุ่มเป้าหมายได้อย่างรวดเร็วเป็นวงกว้างที่ไม่ใช่แค่เพียงวางแผนและสื่อสารออกไปให้ตรงกลุ่มเป้าหมายเท่านั้น แต่ต้องให้ความสำคัญกับตัวชี้วัด และ

การวัดผลเพื่อนำมาวิเคราะห์ในการปรับปรุงแก้ไขให้มีประสิทธิภาพมากยิ่งขึ้น

ผลิตภัณฑ์ราชทัณฑ์ คือ สินค้าที่เกิดจากการผลิตโดยการฝึกวิชาชีพจากผู้ต้องขังในเรือนจำ/ทัณฑสถาน และภายในบริเวณเรือนจำ/ทัณฑสถาน เช่น เฟอร์นิเจอร์เครื่องเรือน งานประดิษฐ์จากผ้า งานศิลปะ ช่างสิบหมู่

ช่องทางการจำหน่ายออนไลน์ คือ ช่องทางการขายสินค้า เป็นช่องทางที่ใช้ในการนำเสนอสินค้า และบริการให้กับลูกค้า ใช้เป็นแหล่งข้อมูลเกี่ยวกับสินค้าและบริการ ทำให้ลูกค้าสามารถพูดคุย ติดต่อสอบถาม หรือสั่งซื้อสินค้าได้ ตัวอย่างเช่น เว็บไซต์ Brand.com, การขาย Marketplace อย่าง Shopee/Lazada และ การขายผ่าน Social Media อย่าง Facebook, Youtube, Instagram

รายละเอียดการดำเนินการ

รายงานยอดจำหน่าย - ผลิตภัณฑ์ราชทัณฑ์ ผ่านช่องทางออนไลน์ บนแพลตฟอร์ม Lazada Shopee ภายใต้ชื่อ “Wansook” (วันสุข)

เดือน	ยอดจำหน่าย
ตุลาคม ๒๕๖๔	๖,๓๔๓.๐๐
พฤศจิกายน ๒๕๖๔	๗,๔๐๘.๐๐
ธันวาคม ๒๕๖๔	๓๐,๓๓๒.๐๐
มกราคม ๒๕๖๕	๑๐,๔๐๓.๐๐
กุมภาพันธ์ ๒๕๖๕	๒๐,๑๗๘.๐๐
มีนาคม ๒๕๖๕	๓๘,๗๔๘.๐๐
เมษายน ๒๕๖๕	๓๑,๗๖๗.๐๐
พฤษภาคม ๒๕๖๕	๕๔,๖๕๒
มิถุนายน ๒๕๖๕	๑๗๑,๘๐๔
กรกฎาคม ๒๕๖๕	๔๓๗,๓๙๘
สิงหาคม ๒๕๖๕	๖๐๔,๐๑๔
กันยายน ๒๕๖๕	๕๘๒,๒๒๗
รวมทั้งสิ้น	**๑,๙๙๕,๒๗๔**

ประเด็นยุทธศาสตร์ที่ ๒

ด้านคุณภาพการให้บริการ

เป้าประสงค์ ๒ ประชาสัมพันธ์เชิงรุกและสร้างภาพลักษณ์องค์กรใหม่

กลยุทธ์ที่ ๒ สร้างราชทัณฑ์ภาพลักษณ์ใหม่

- โครงการจัดทำวีดิทัศน์เพื่อเผยแพร่ผลงานในโอกาสครบรอบ ๒ ปี โครงการราชทัณฑ์ปันสุข ทำความ ดี เพื่อชาติ ศาสน์ กษัตริย์
- โครงการจัดทำวีดิทัศน์และเผยแพร่ประชาสัมพันธ์ภารกิจและบทบาทกรมราชทัณฑ์ ผ่านรายการหนทางพารวย ช่อง ๗ HD ประจำปีงบประมาณ พ.ศ. ๒๕๖๕
- โครงการผลิตสื่อวีดิทัศน์เพื่อเผยแพร่ประชาสัมพันธ์ประวัติศาสตร์ความเป็นมาจากอดีตจนถึงปัจจุบันของกรมราชทัณฑ์ เพื่อสร้างการรับรู้ให้กับประชาชน
- โครงการ/งานจัดทำภาพยนตร์ (หนังสั้น) “ส่งเสริมคุณธรรมจริยธรรม”
- โครงการเสริมสร้างองค์ความรู้งานทัณฑปฏิบัติ

โครงการจัดทำวีดิทัศน์เพื่อเผยแพร่ผลงาน ในโอกาสครบรอบ ๒ ปี โครงการราชทัณฑ์ปันสุข ทำความ ดี เพื่อชาติ ศาสน์ กษัตริย์

พระบาทสมเด็จพระเจ้าอยู่หัว ทรงมีพระบรมราชโองการโปรดเกล้าโปรดกระหม่อมแต่งตั้งคณะกรรมการ โครงการราชทัณฑ์ปันสุข ทำความ ดี เพื่อชาติ ศาสน์ กษัตริย์ เมื่อวันที่ ๑๑ พฤศจิกายน ๒๕๖๒ เนื่องจากทรงมีพระราชดำริว่า โรงพยาบาลราชทัณฑ์เป็นโรงพยาบาลแห่งเดียวในสังกัดกระทรวงยุติธรรม ต้องให้บริการแก่ผู้ต้องขังในกรณีเจ็บไข้ได้ป่วยเป็นจำนวนมาก ยังขาดแคลนบุคลากร เครื่องมือแพทย์ และเวชภัณฑ์ การดูแลสุขภาพของผู้ต้องขังถือเป็นหน้าที่สำคัญของกรมราชทัณฑ์ ในการที่จะให้ผู้ป่วยเข้าถึงการรับการรักษาพยาบาลอย่างเท่าเทียมตามหลักมนุษยธรรม เมื่อพ้นโทษจะได้มีสุขภาพสมบูรณ์ทั้งกายและใจ ออกมาสู่สังคมภายนอกและประกอบอาชีพสุจริตได้อย่างมีคุณภาพ โดยจะพระราชทานความช่วยเหลือในเรื่องการจัดหาอุปกรณ์ และเครื่องมือทางการแพทย์ ตลอดจนการให้จิตอาสาพระราชทาน "เราทำความ ดี เพื่อชาติ ศาสน์ กษัตริย์" ได้เข้าไปมีบทบาทในการช่วยเหลือทั้งทางด้านการแพทย์ การพยาบาล การอบรมให้ความรู้ในเรื่องต่าง ๆ เพื่อให้การขับเคลื่อนการดำเนินงานโครงการประสบผลสำเร็จตามพระบรมราโชบาย โดยโครงการดังกล่าวมีวัตถุประสงค์เพื่อยกระดับการดูแลสุขภาพผู้ต้องขังให้ได้รับการรักษาพยาบาลเท่าเทียมกับบุคคลภายนอก ให้เป็นไปตามหลักสิทธิมนุษยชนอันเป็นการจัดระบบการรักษาพยาบาลสำหรับผู้ต้องขังให้มีประสิทธิภาพและประสิทธิผล ตลอดจนปรับปรุงอนามัยสิ่งแวดล้อมการป้องกันโรคและการส่งเสริมสุขภาพ อีกทั้งยังจัดหา

อุปกรณ์ทางการแพทย์ การดำเนินงานของโครงการได้มีการบูรณาการทางการแพทย์ระหว่างกรมราชทัณฑ์ กระทรวงยุติธรรม กับกระทรวงสาธารณสุข โรงพยาบาลสังกัดเหล่าทัพ สำนักงานตำรวจแห่งชาติ มหาวิทยาลัย รวมทั้งโรงพยาบาลเอกชน ที่เข้ามาช่วยสนับสนุนการทำให้การดำเนินงานตามโครงการ ฯ เป็นไปอย่างมีประสิทธิภาพ ซึ่งจากการดำเนินการโครงการราชทัณฑ์ปันสุข ทำความ ดี เพื่อชาติ ศาสน์ กษัตริย์ ที่ผ่านมาครบรอบ ๒ ปี กรมราชทัณฑ์ได้ขับเคลื่อนโครงการมาอย่างต่อเนื่อง และได้ขยายไปอีกหลายเรือนจำในช่วงระยะเวลา ๒ ปีที่ผ่านมา

กรมราชทัณฑ์ จึงได้จัดทำ “โครงการจัดทำวีดิทัศน์เพื่อเผยแพร่ผลงานในโอกาสครบรอบ ๒ ปี โครงการราชทัณฑ์ปันสุข ทำความ ดี เพื่อชาติ ศาสน์ กษัตริย์” เพื่อสร้างการรับรู้ความเข้าใจแก่ประชาชนเกี่ยวกับโครงการราชทัณฑ์ ปันสุข ทำความ ดี เพื่อชาติ ศาสน์ กษัตริย์ ของกรมราชทัณฑ์ให้สังคมภายนอก รวมถึงการเผยแพร่ประชาสัมพันธ์ให้ข้าราชการในสังกัดกรมราชทัณฑ์ได้รับทราบ โดยนำไปเผยแพร่ผ่านสื่อต่าง ๆ เช่น สถานีโทรทัศน์ สื่อออนไลน์ (Facebook, Line, Twitter, Instagram) และเว็บไซต์กรมราชทัณฑ์ ด้วยการถ่ายทอดเรื่องราวให้น่าสนใจในรูปแบบสื่อวีดิทัศน์ ทั้งภาคภาษาไทย และภาษาอังกฤษ จำนวน ๕ ตอน

โครงการจัดทำวีดิทัศน์และเผยแพร่ประชาสัมพันธ์ภารกิจ และบทบาทกรมราชทัณฑ์ ผ่านรายการ หนทางพารวย ช่อง ๗ HD ประจำปีงบประมาณ พ.ศ. ๒๕๖๕

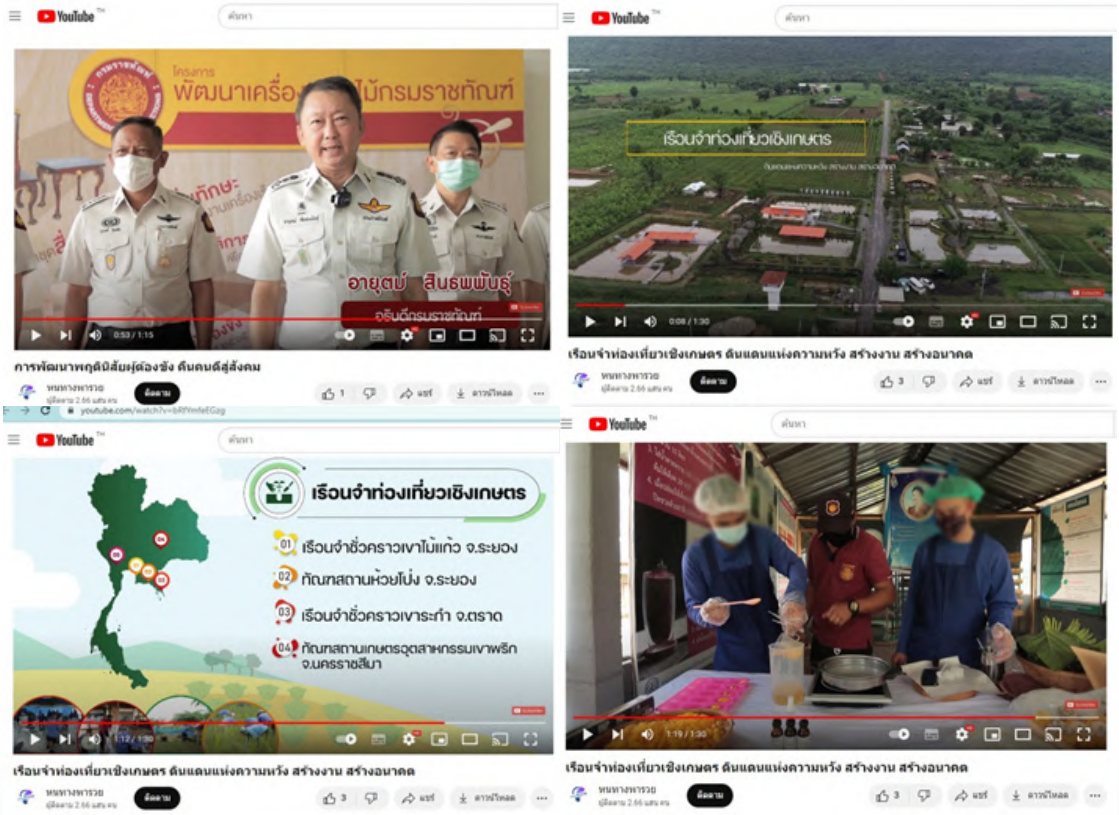

กรมราชทัณฑ์ หน่วยงานภายใต้สังกัดกระทรวงยุติธรรม ซึ่งมีภารกิจเกี่ยวกับการควบคุมและแก้ไขพัฒนาพฤตินิสัยผู้ต้องขัง โดยมีหน้าที่หลัก คือ การปฏิบัติและกำหนดแนวทางการปฏิบัติต่อผู้ต้องขังที่อยู่ในความควบคุมหรือดูแลตามหน้าที่ ให้สอดคล้องกับกฎหมาย หลักอาชญาวิทยา และหลักทัณฑวิทยา ตลอดจนข้อกำหนดมาตรฐานขั้นต่ำสำหรับการปฏิบัติต่อผู้ต้องขัง และที่เกี่ยวข้องขององค์การสหประชาชาติ รวมถึงงานด้านการแก้ไขและพัฒนาพฤตินิสัยผู้ต้องขัง การพัฒนาทักษะฝีมือเพื่อการประกอบอาชีพ เพื่อให้มีสุขภาพกายและสุขภาพจิตที่ดี สังคมให้การยอมรับ สามารถดำรงชีวิตในสังคมภายนอกได้อย่างปกติสุขภายหลังพ้นโทษ โดยดำเนินการพัฒนาพฤตินิสัยผ่านโครงการและหลักสูตรที่มีความหลากหลาย ที่ปรับเปลี่ยนให้มีความสอดคล้องและเหมาะสมกับสภาพสังคมที่เปลี่ยนแปลงไป เพื่อให้เกิดการพัฒนาทั้งภายในและภายนอก ตั้งแต่กระบวนการคิด (Mindset) พฤติกรรม (Behavior) ไปจนถึงการปรับตัวเข้ากับสังคม ด้วยการส่งเสริมความรู้ การพัฒนาจิตใจ พร้อมทั้งการเสริมทักษะ การสร้างงานสร้างอาชีพ เพื่อให้สามารถเลี้ยงตนเองและครอบครัวได้ภายหลังพ้นโทษ ผ่านโครงการที่สำคัญ

อาทิ โครงการนิคมอุตสาหกรรมราชทัณฑ์ โครงการเรือนจำท่องเที่ยว โครงการ ๑ ไร่ ๑ แสน ฯลฯ รวมถึงการฝึกวิชาชีพด้านต่าง ๆ อาทิ หลักสูตรโหราศาสตร์ การเลี้ยงไก่ชน การปลูกพืชผักสวนครัว การทำอาหาร งานฝีมือ งานศิลปะ งานช่างสิบหมู่ ฯลฯ รวมทั้งสร้างการตระหนักรู้ และเสริมสร้างทัศนคติเชิงบวกต่อตนเอง เพื่อผลลัพธ์ในการปรับปรุง แก้ไข และพัฒนาพฤตินิสัยผู้ต้องขังให้เปลี่ยนเป็นคนใหม่ ไม่หวนกลับไปกระทำผิดซ้ำอีก

อย่างไรก็ตาม การจะดำเนินการให้ได้ตามเป้าประสงค์ที่กรมราชทัณฑ์ได้วางเอาไว้นั้น ต้องอาศัยการมีส่วนร่วมของทุกภาคส่วน โดยเฉพาะจากชุมชนและสังคม ในการสร้างสังคมแห่งการให้โอกาส เพื่อให้ผู้ที่เคยก้าวพลาดได้กลับคืนสู่สังคมได้อย่างแท้จริง ด้วยการสร้างการรับรู้ และการประชาสัมพันธ์โครงการพัฒนาพฤตินิสัย รวมถึงภารกิจและบทบาทที่เกี่ยวข้อง ตลอดจนผลจากการฝึกวิชาชีพของผู้ต้องขัง โดยอาศัยสื่อโทรทัศน์ ซึ่งถือเป็นสื่อที่ครอบคลุม และเข้าถึงประชาชนทุกเพศ ทุกวัย ทุกสาขาอาชีพ และยังคงเป็นสื่อกระแสหลักที่ได้รับความนิยม มีความน่าเชื่อถือมากที่สุดในขณะนี้ เพื่อให้เกิดการรับรู้ในวงกว้าง อันจะช่วยสร้างความเข้าใจที่ดีต่อสังคมและสาธารณชนได้เป็นอย่างดี

งบประมาณในการดำเนินงาน ๔๘๐,๐๐๐ บาท

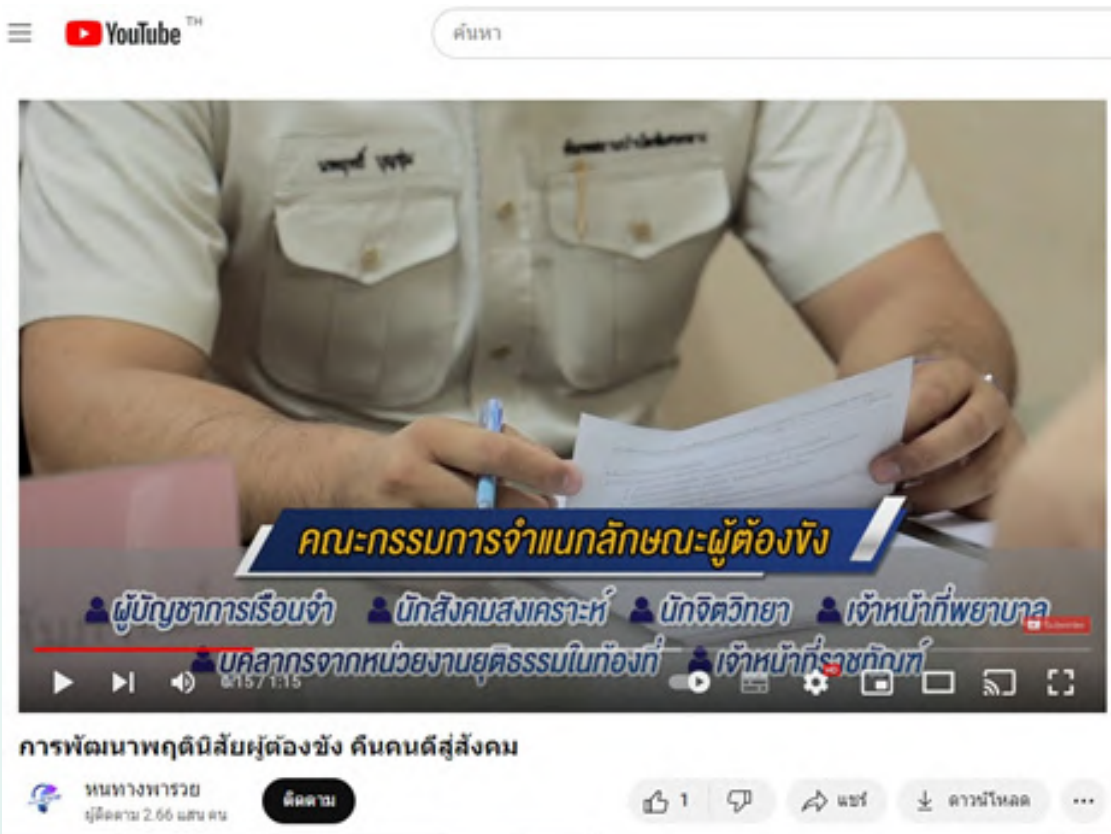

โครงการผลิตสื่อวีดิทัศน์เพื่อเผยแพร่ประชาสัมพันธ์ประวัติศาสตร์ความเป็นมาจากอดีตจนถึงปัจจุบันของกรมราชทัณฑ์ เพื่อสร้างการรับรู้ให้กับประชาชน

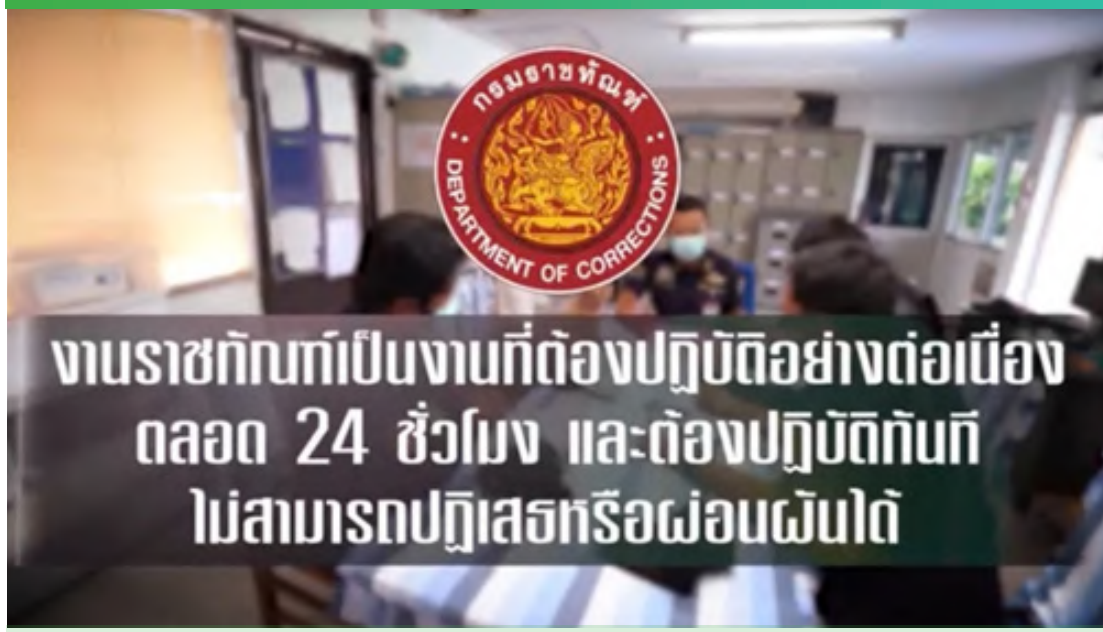

กรมราชทัณฑ์ ได้จัดทำ “โครงการผลิตสื่อวีดิทัศน์เพื่อเผยแพร่ประชาสัมพันธ์ประวัติศาสตร์ความเป็นมาจากอดีตจนถึงปัจจุบันของกรมราชทัณฑ์เพื่อสร้างการรับรู้ให้กับประชาชน” ขึ้น เพื่อเผยแพร่ประชาสัมพันธ์ประวัติศาสตร์ความเป็นมาจากอดีตจนถึงปัจจุบันของกรมราชทัณฑ์ที่มีความสำคัญ ตลอดจนสร้างการรับรู้ กับประชาชน ให้ทราบถึงบทบาท หน้าที่ พันธกิจ และวิสัยทัศน์อันจะช่วยสร้างภาพลักษณ์ที่ดีเกี่ยวกับกรมราชทัณฑ์ โดยการจัดทำสื่อวีดิทัศน์ความยาวตอนละไม่เกิน ๕ นาที จำนวน ๓ ตอน ประกอบไปด้วย

ตอนที่ ๑	ประวัติศาสตร์ความเป็นมาในอดีตตั้งแต่เริ่มก่อตั้งกรมราชทัณฑ์
ตอนที่ ๒	บทบาท หน้าที่ พันธกิจ และวิสัยทัศน์ ตลอดจนโครงสร้างการบริหารงานของกรมราชทัณฑ์
ตอนที่ ๓	การบริหารงานราชทัณฑ์ในปัจจุบันและแนวโน้มในอนาคต

งบประมาณในการดำเนินงาน ๔๘๐,๐๐๐ บาท

โครงการ/งานจัดทำภาพยนตร์ (หนังสั้น) "ส่งเสริมคุณธรรมจริยธรรม"

เพื่อเผยแพร่ให้เจ้าหน้าที่ราชทัณฑ์และผู้ต้องขังได้รับชม โดยมีเนื้อหาที่สะท้อนการปฏิบัติหน้าที่ด้วยหัวใจ มีความเสียสละทุ่มเท อุทิศในการทำงาน เห็นแก่ประโยชน์ส่วนรวมมากกว่าประโยชน์ส่วนตน มีความซาบซึ้งกินใจให้เจ้าหน้าที่และผู้ต้องขังได้ตระหนักในบทบาทหน้าที่ของตนเองเพื่อประโยชน์ต่อสังคม

หนังสั้น ปิดทองหลังพระ ตอนแม่ จำนวนการรับชม

ช่องทางเผยแพร่	จำนวนการรับชม	
เรือนจำ/ทัณฑสถาน	๕๐	แห่ง
TikTok กระทรวงยุติธรรม	๑,๕๕๔	ครั้ง
เพจ ประชาสัมพันธ์ กรมราชทัณฑ์	๓๐,๓๐๐	ครั้ง
เพจ กระทรวงยุติธรรม	๑๐๕	ครั้ง
เพจ เรื่องเล่าเช้านี้	๔,๕๐๐	ครั้ง
ประชาสัมพันธ์กรมราชทัณฑ์	๗,๔๐๐	ครั้ง

โครงการเสริมสร้างองค์ความรู้งานทัณฑปฏิบัติ

กรมราชทัณฑ์ ได้ดำเนินการจัดทำแผนภาพกระบวนการด้านทัณฑปฏิบัติ (Infographic) จำนวน ๑๑ แผนภาพ และวีดิทัศน์กระบวนการด้านทัณฑปฏิบัติ (Infograpchic 2D) โดยให้เรือนจำและทัณฑสถานทั่วประเทศ นำไปดำเนินการประชาสัมพันธ์สร้างการรับรู้ให้กับภาคองค์กรและภาคสังคมเข้าใจถึงหลักการบริหารโทษด้านทัณฑปฏิบัติได้อย่างมีประสิทธิภาพมากขึ้น เช่น จัดนิทรรศการบริเวณภายในภายนอกเรือนจำ สื่อสังคมออนไลน์ทั้งของเรือนจำ Facebook, Line, Website สถานีวิทยุโทรทัศน์ท้องถิ่น สื่อสิ่งพิมพ์ท้องถิ่น การจัดบูธประชาสัมพันธ์สัญจร เป็นต้น พร้อมทั้งรายงานผลการดำเนินงานมายังกรมราชทัณฑ์ภายในระยะเวลาที่กำหนด เพื่อสู่กระบวนการพิจารณาคัดเลือกเรือนจำและทัณฑสถานที่มีการสร้างการรับรู้และประชาสัมพันธ์ยอดเยี่ยมในลำดับต่อไป

ผลการดำเนินงาน

คณะกรรมการคัดเลือกเรือนจำและทัณฑสถานเพื่อพิจารณารับรางวัล ในการประชาสัมพันธ์และการสร้างการรับรู้งานด้านทัณฑปฏิบัติยอดเยี่ยม โดยมีหลักการตัดสิน คือ จำนวนการสร้างวิธีการประชาสัมพันธ์ให้เข้าถึงภาคสังคมมากที่สุด มีความคิดริเริ่มสร้างสรรค์ รวมทั้งการต่อยอดแนวทางการประชาสัมพันธ์ และความครบถ้วนในการนำชิ้นงานไปประชาสัมพันธ์ ผลปรากฏว่า จากเรือนจำและทัณฑสถานทั่วประเทศ ๑๔๓ แห่ง ที่รายงานผลการดำเนินงาน มีจำนวน ๑๐ แห่ง ที่ได้รับรางวัลและรับมอบในงานสถาปนากรมราชทัณฑ์ พ.ศ. ๒๕๖๕ เมื่อวันที่ ๑๐ ตุลาคม ๒๕๖๕ เรียบร้อยแล้ว ดังนี้

ได้รับโล่เกียรติยศ จำนวน ๕ แห่ง คือ เรือนจำพิเศษกรุงเทพมหานคร ทัณฑสถานหญิงเชียงใหม่ เรือนจำกลางนครศรีธรรมราช เรือนจำจังหวัดมุกดาหาร และเรือนจำจังหวัดร้อยเอ็ด

ได้รับประกาศนียบัตร (รางวัลชมเชย) จำนวน ๕ แห่ง คือ เรือนจำกลางสมุทรสงคราม เรือนจำจังหวัดแพร่ เรือนจำจังหวัดแม่ฮ่องสอน เรือนจำจังหวัดมหาสารคาม และเรือนจำจังหวัดสุพรรณบุรี

ประเด็นยุทธศาสตร์ที่ ๓

ด้านประสิทธิภาพในการปฏิบัติราชการ

เป้าประสงค์ ๑ อำนวยการและปรับปรุงกระบวนงานหลักให้ถูกต้องและรวดเร็ว

กลยุทธ์ที่ ๑ อำนวยการปฏิบัติงานหลักในการขับเคลื่อนงานราชทัณฑ์

- โครงการการบริหารจัดการภาครัฐตามเกณฑ์มาตรฐาน

โครงการการบริหารจัดการภาครัฐตามเกณฑ์มาตรฐาน

ด้วยวิสัยทัศน์ของประเทศไทย "ประเทศไทยมีความมั่นคง มั่งคั่ง ยั่งยืน เป็นประเทศที่พัฒนาแล้ว ด้วยการพัฒนาตามปรัชญาเศรษฐกิจพอเพียง" โดยมีฐานคิดหลัก คือ เปลี่ยนจากการผลิตสินค้าโภคภัณฑ์ไปสู่สินค้าเชิงนวัตกรรม เปลี่ยนจากการขับเคลื่อนประเทศด้วยภาคอุตสาหกรรมไปสู่การขับเคลื่อนด้วยเทคโนโลยี ความคิดสร้างสรรค์และนวัตกรรม และเปลี่ยนจากการเน้นภาคการผลิตสินค้าไปสู่การเน้นภาคบริการมากขึ้น

เพื่อให้บรรลุวิสัยทัศน์ดังกล่าว รัฐบาลจึงมีนโยบายที่จะใช้โมเดลขับเคลื่อนเศรษฐกิจด้วยนวัตกรรม เพื่อพัฒนาประเทศไทยไปสู่การเป็นประเทศไทย ๔.๐ ดังนั้น ระบบราชการจึงต้องมีการเปลี่ยนแปลงเพื่อสอดรับกับบริบทที่จะเกิดขึ้นจากการเป็นประเทศไทย ๔.๐ โดยภาครัฐหรือระบบราชการจะต้องทำงานโดยยึดหลักธรรมาภิบาล เพื่อประโยชน์สุขของประชาชนเป็นหลัก (Better Governance, Happier Citizens) ภาครัฐจึงต้องมุ่งเน้นความคล่องตัวเพื่อขับเคลื่อนภารกิจพิเศษ (Agenda-based) และนำเทคโนโลยีดิจิทัลเข้ามาพลิกโฉมหน่วยงานภาครัฐสู่ระบบราชการ ๔.๐ (Government 4.0 หรือ Gov. 4.0) อันเป็นฟันเฟืองและเสาหลักที่สำคัญ ในการขับเคลื่อนนโยบายของรัฐบาลให้สามารถปฏิบัติงานได้อย่างสอดคล้องกับทิศทางในการบริหารงานของประเทศให้ก้าวสู่การเป็นประเทศที่พัฒนาแล้ว ซึ่งจะส่งผลให้กลไกการพัฒนาระบบราชการมีการปรับตัวต่อความท้าทายใหม่ ๆ อีกทั้งเป็นการเพิ่มศักยภาพในการแข่งขันกับนานาประเทศและยังเป็นการยกระดับสมรรถนะของหน่วยงานภาครัฐให้มีประสิทธิภาพมากยิ่งขึ้น

ในปีงบประมาณ พ.ศ. ๒๕๖๕ สำนักงาน ก.พ.ร. ได้กำหนดให้มีการประเมินสถานะของหน่วยงานในการเป็นระบบราชการ ๔.๐ (PMQA 4.0) ซึ่งกรมราชทัณฑ์ได้ดำเนินการนำเสนอผลการดำเนินงานที่สอดคล้องกับเกณฑ์พัฒนาคุณภาพการบริหารจัดการภาครัฐ ๔.๐ ของสำนักงาน ก.พ.ร. พร้อมทั้งกำหนดตัวชี้วัดที่สะท้อนผลลัพธ์การดำเนินงานในส่วนของการประเมินสถานะการเป็นระบบราชการ ๔.๐

PMQA 4.0
เครื่องมือการประเมินระบบการบริหาร
ของส่วนราชการในเชิงบูรณาการ
เพื่อเชื่อมโยงยุทธศาสตร์ของส่วนราชการ
กับเป้าหมายและทิศทางการพัฒนาของประเทศ
โดยมีวัตถุประสงค์เพื่อเป็นแนวทางให้หน่วยงาน
ภาครัฐ พัฒนาไปสู่ระบบราชการ 4.0
คุณลักษณะ
ที่สำคัญของการ
ปฏิบัติงานใน
ระบบราชการ
4.0
การขับเคลื่อนระบบราชการ 4.0
ใช้แนวทางการพัฒนาคุณภาพ
การบริหารจัดการภาครัฐ
ส่วนราชการสามารถนำเครื่องมือประเมินสถานะของ
หน่วยงานภาครัฐในการเป็นระบบราชการ 4.0 หรือ
PMQA 4.0 ที่เชื่อมโยงกับเกณฑ์คุณภาพการบริหาร
จัดการภาครัฐ (PMQA) ไปในการวางแผนพัฒนาองค์การ
เพื่อตอบโจทย์การพัฒนาสู่ระบบราชการ 4.0
1
ทำงานอย่างเปิดเผย
โปร่งใส เชื่อให้บุคคล
ภายนอกและประชาชน
เข้าถึงข้อมูลได้
2
ทำงานเชิงรุก
แก้ไขปัญหา ตอบสนอง
ความต้องการของ
ประชาชน และสร้างคุณค่า
3
แบ่งปันข้อมูลระหว่าง
หน่วยงาน เชื่อมโยง
การทำงานซึ่งกันอย่าง
เป็นเอกภาพเบ็ดเสร็จ
ในจุดเดียว
4
ใช้เทคโนโลยีดิจิทัลในการ
บริหารจัดการ มีฐานข้อมูล
ที่ทันสมัยเพื่อสนับสนุนการ
วางแผนยุทธศาสตร์และ
การตัดสินใจในการทำงาน
5
ปรับรูปแบบการทำงาน
ให้คล่องตัว รองรับการ
ประสานงานแนวระนาบ
และในลักษณะเครือข่าย
6
ทำงานอย่างเร่งรีบการไว้ล่วงหน้า
ตอบสนองต่อสถานการณ์
ทันเวลา มีการวิเคราะห์
ความเสี่ยงทั้งในระดับ
องค์การและในระดับปฏิบัติการ
7
เปิดกว้างให้ภาคส่วนอื่น
เข้ามามีส่วนร่วม
กำหนดการกิจใน
ดำเนินการแทนได้
8
ส่งเสริมให้เกิดนวัตกรรม
ความคิดริเริ่ม
และการประยุกต์ใช้
องค์ความรู้ในการทำงาน
ที่ทันต่อการเปลี่ยนแปลง
9
บุคลากรทุกระดับพร้อม
ปรับเปลี่ยนตัวเองสู่
องค์การที่มีความทันสมัย
และมุ่งเน้นผลงานที่ดี
10
ให้ความสำคัญกับบุคลากร ดึงดูด
บุคลากรที่มีศักยภาพสูง
พัฒนาอย่างเหมาะสมตาม
บทบาทหน้าที่ สร้างความ
ผูกพัน สร้างแรงจูงใจ มีแผนสืบทอด
รองรับการเปลี่ยนแปลงด้านบุคลากร

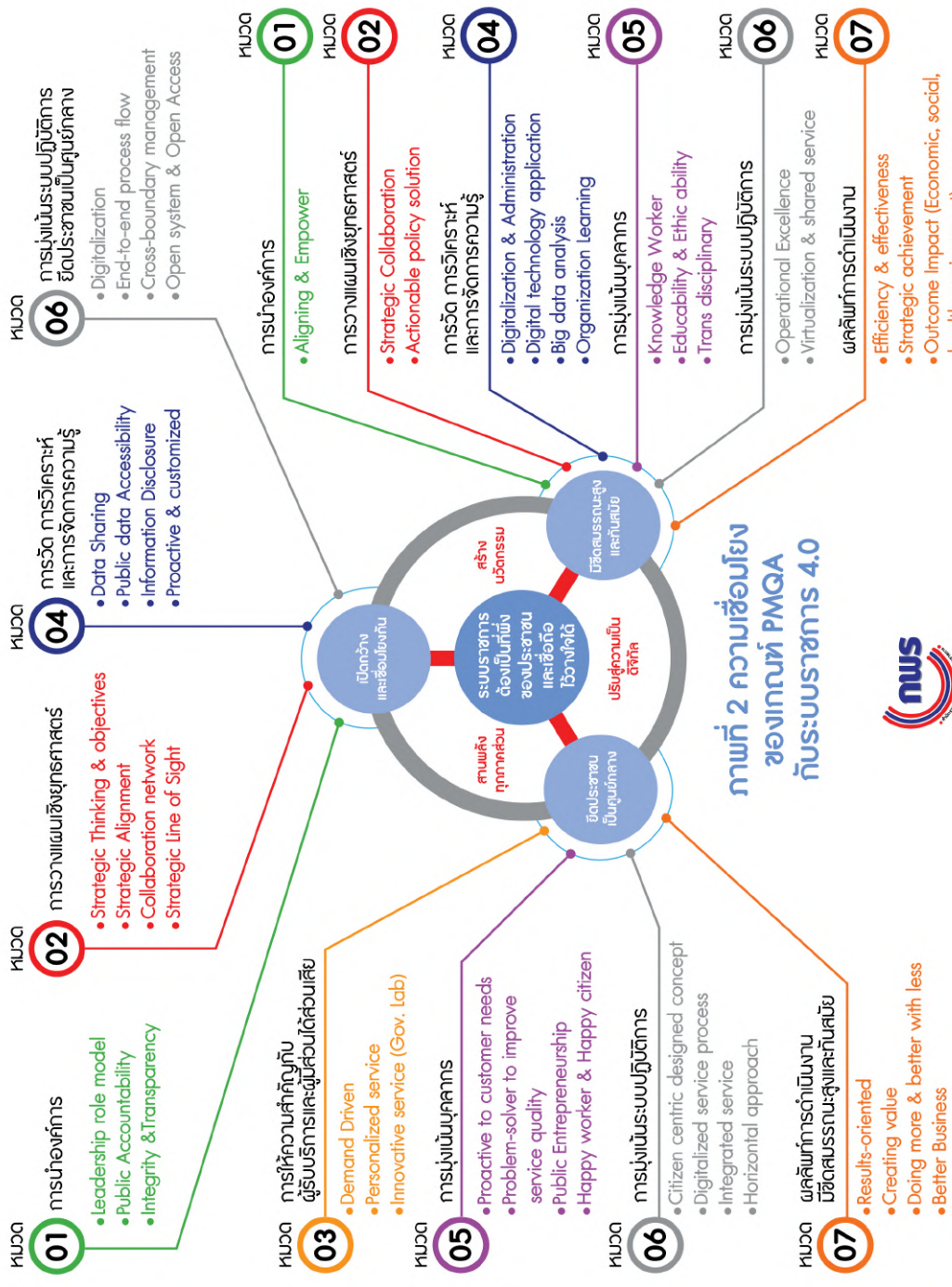
หมวด 01 การนำองค์การ
• Leadership role model
• Public Accountability
• Integrity &Transparency
หมวด 02 การวางแผนเชิงยุทธศาสตร์
• Strategic Thinking & objectives
• Strategic Alignment
• Collaboration network
• Strategic Line of Sight
หมวด 04 การวัด การวิเคราะห์ และการจัดการความรู้
• Data Sharing
• Public data Accessibility
• Information Disclosure
• Proactive & customized
หมวด 06 การมุ่งเน้นระบบปฏิบัติการ ยึดประชาชนเป็นศูนย์กลาง
• Digitalization
• End-to-end process flow
• Cross-boundary management
• Open system & Open Access
หมวด 03 การให้ความสำคัญกับ ผู้รับบริการและผู้มีส่วนได้ส่วนเสีย
• Demand Driven
• Personalized service
• Innovative service (Gov. Lab)
หมวด 05 การมุ่งเน้นบุคลากร
• Proactive to customer needs
• Problem-solver to improve service quality
• Public Entrepreneurship
• Happy worker & Happy citizen
หมวด 06 การมุ่งเน้นระบบปฏิบัติการ
• Citizen centric designed concept
• Digitalized service process
• Integrated service
• Horizontal approach
หมวด 07 ผลลัพธ์การดำเนินงาน มีขีดสมรรถนะสูงและทันสมัย
• Results-oriented
• Creating value
• Doing more & better with less
• Better Business
เปิดกว้าง และเชื่อมโยงกัน
มีขีดสมรรถนะสูง และทันสมัย
ยึดประชาชน เป็นศูนย์กลาง
ระบบราชการ ต้องเป็นที่พึ่ง ของประชาชน และเชื่อถือ ไว้วางใจได้
สร้างนวัตกรรม
ปรับสู่ความเป็น ดิจิทัล
สานพลัง ทุกภาคส่วน
ภาพที่ 2 ความเชื่อมโยง ของเกณฑ์ PMQA กับระบบราชการ 4.0
กพร

ผลการดำเนินงาน

ผลการประเมินสถานะของหน่วยงานภาครัฐในการเป็นระบบราชการ ๔.๐ ประจำปีงบประมาณ พ.ศ. ๒๕๖๕ จากสำนักงาน ก.พ.ร. มีดังนี้

หมวด	ผลการประเมินตนเองจากหน่วยงาน	ผลการประเมินจากผู้ตรวจ	ค่าเฉลี่ยของหน่วยงานที่ประเมินทั้งหมด
หมวด ๑ การนำองค์กร	๕๐๐	๔๖๓.๕๔	๔๒๘.๕๒
หมวด ๒ การวางแผนเชิงยุทธศาสตร์	๕๐๐	๓๙๐.๖๓	๔๑๕.๕๑
หมวด ๓ การให้ความสำคัญกับผู้รับบริการและผู้มีส่วนได้เสีย	๕๐๐	๔๘๔.๓๘	๔๐๖.๙๑
หมวด ๔ การวัด วิเคราะห์ และจัดการความรู้	๕๐๐	๔๕๘.๓๓	๔๒๐.๐๑
หมวด ๕ การมุ่งเน้นบุคลากร	๕๐๐	๔๕๓.๑๓	๔๐๒.๐๓
หมวด ๖ การมุ่งเน้นระบบปฏิบัติการ	๕๐๐	๔๘๔.๓๘	๔๑๘.๖๖
หมวด ๗ การบรรลุผลลัพธ์การดำเนินการ	๔๗๐	๔๖๐	๓๕๔.๒๖
คะแนนรวม (๕๐๐) คะแนน	๔๙๕.๗๑	๔๕๖.๓๔	๔๐๖.๕๖
กรมราชทัณฑ์ เป็นระบบราชการ	๓.๙๗	๓.๖๕	๓.๒๕

ประเด็นยุทธศาสตร์ที่ ๓

ด้านประสิทธิภาพในการปฏิบัติราชการ

เป้าประสงค์ ๒ อำนวยการและปรับปรุงกระบวนงานสนับสนุนให้ถูกต้องและรวดเร็ว

กลยุทธ์ที่ ๑ อำนวยการสนับสนุนการปฏิบัติงานในการขับเคลื่อนงานราชทัณฑ์

- โครงการประกวดนวัตกรรมการพัฒนางานราชทัณฑ์

โครงการประกวดนวัตกรรมในการพัฒนาราชทัณฑ์

ประเภทสิ่งประดิษฐ์

๑. รางวัลชนะเลิศ

ได้แก่ เรือนจำกลางคลองไผ่

นวัตกรรม “ประตูอัจฉริยะ”

๒. รางวัลรองชนะเลิศอันดับที่ ๑

ได้แก่ เรือนจำกลางบางขวาง

นวัตกรรม “พัฒนาระบบสารสนเทศ โปรแกรมคำนวณอภัยโทษ”

๓. รางวัลรองชนะเลิศอันดับที่ ๒

ได้แก่ ทัณฑสถานหญิงเชียงใหม่

นวัตกรรม “การนำระบบ intranet (ระบบ LAN) มาใช้ในการบริหารจัดการข้อมูล ผู้ต้องขัง”

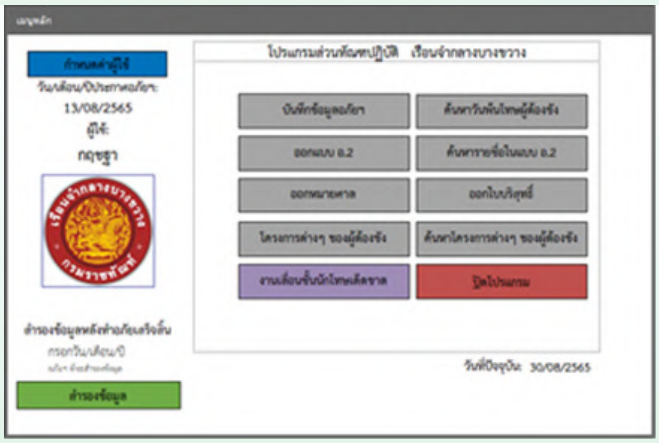

ประเภทสื่อประชาสัมพันธ์

๑. รางวัลชนะเลิศ

ได้แก่ ทัณฑสถานหญิงเชียงใหม่
นวัตกรรม “Chiang Mai Happy Center Shared–Clip”

๒. รางวัลรองชนะเลิศอันดับที่ ๑

ได้แก่ ทัณฑสถานโรงพยาบาลราชทัณฑ์
นวัตกรรม “Family and Friends Guide”

๓. รางวัลรองชนะเลิศอันดับที่ ๒

ได้แก่ เรือนจำชั่วคราวแคน้อย
นวัตกรรม “การนำเสนอสื่อประชาสัมพันธ์แหล่งท่องเที่ยวโซนบริการประชาชน”

ประเภทการให้บริการ

๑. รางวัลชนะเลิศ

ได้แก่ ทัณฑสถานโรงพยาบาลราชทัณฑ์
นวัตกรรม “ฐานข้อมูลผู้ต้องขังติดเชื้อโควิด–๑๙ ทัณฑสถานโรงพยาบาลราชทัณฑ์”

๒. รางวัลรองชนะเลิศอันดับที่ ๑

ได้แก่ ทัณฑสถานหญิงธนบุรี
นวัตกรรม “ศูนย์ CARE หญิงธนบุรี App”

๓. รางวัลรองชนะเลิศอันดับที่ ๒

ได้แก่ ทัณฑสถานเกษตรอุตสาหกรรมเขาพริก
นวัตกรรม “Khaoprik Smart Contact”

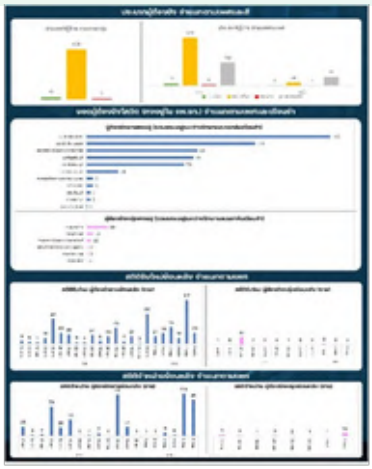

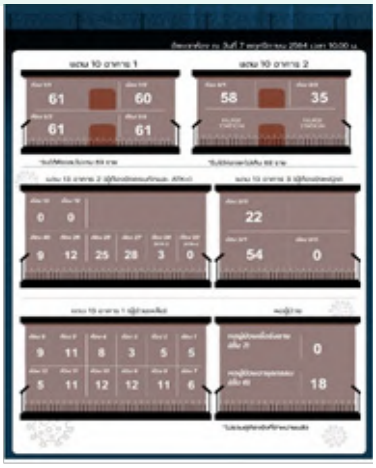

รางวัล Popular Vote

ประเภทสิ่งประดิษฐ์

ได้แก่ กองทัณฑปฏิบัติ

นวัตกรรม “เครื่องมือจำแนกลักษณะผู้ต้องขัง เพื่อวิเคราะห์การควบคุม การพัฒนาพฤตินิสัย และความเสี่ยงในการกระทำผิดซ้ำของผู้ต้องขังได้รับการปล่อยตัวให้มีประสิทธิภาพ”

ประเภทสื่อประชาสัมพันธ์

ได้แก่ สำนักงานเลขานุการกรม

นวัตกรรม “การประชาสัมพันธ์ยุคดิจิทัล ผ่านแอปพลิเคชั่น TikTok”

แอปพลิเคชัน ประเภทการบริการ

ได้รับรางวัล ๒ รางวัล ได้แก่

ทัณฑสถานโรงพยาบาลราชทัณฑ์

นวัตกรรม “ฐานข้อมูลผู้ต้องขังติดเชื้อโควิด-๑๙ ทัณฑสถาน โรงพยาบาลราชทัณฑ์”

ทัณฑสถานหญิงธนบุรี

นวัตกรรม “ศูนย์ CARE หญิงธนบุรี App”

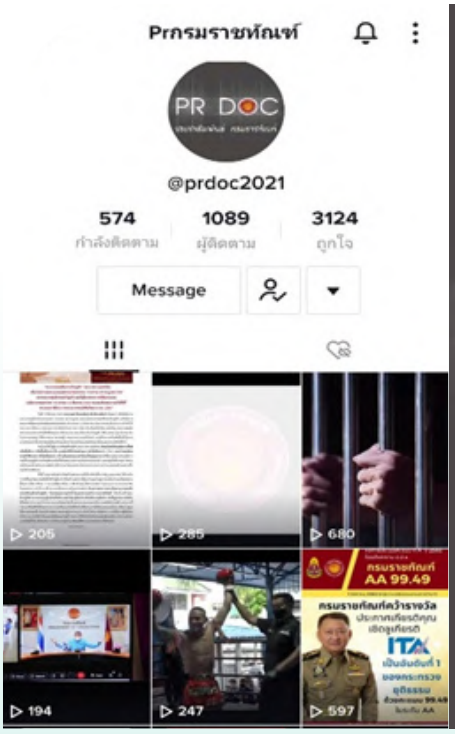

ประเด็นยุทธศาสตร์ที่ ๓

ด้านประสิทธิภาพในการปฏิบัติราชการ

เป้าประสงค์ ๒ อำนวยการและปรับปรุงกระบวนงานสนับสนุนให้ถูกต้องและรวดเร็ว

กลยุทธ์ที่ ๒ พัฒนายุทธศาสตร์และระบบการบริหารจัดการให้มีประสิทธิภาพ

◆ โครงการการตรวจราชการ ประจำปีงบประมาณ พ.ศ. ๒๕๖๕

โครงการการตรวจราชการ ประจำปีงบประมาณ พ.ศ. ๒๕๖๕

กรมราชทัณฑ์ ได้จัดทำแผนการตรวจราชการกรมราชทัณฑ์ประจำปีงบประมาณ พ.ศ. ๒๕๖๕ ให้สอดคล้องกับนโยบายของรัฐบาล นโยบายของกระทรวงยุติธรรม และนโยบายของกรมราชทัณฑ์ เพื่อให้ผู้ตรวจราชการกรม ได้ใช้เป็นแนวทางในการตรวจแนะนำ ชี้แจง ทำความเข้าใจ ติดตาม กำกับดูแลและเร่งรัดการดำเนินงานของเรือนจำ/ทัณฑสถาน ให้บรรลุตามวัตถุประสงค์และเป้าหมาย ตอบสนองนโยบายของรัฐบาล นโยบายและยุทธศาสตร์ของกระทรวงยุติธรรม นโยบายของกรมราชทัณฑ์ และการตรวจราชการแบบบูรณาการร่วมกันระหว่างกระทรวงยุติธรรมกับสำนักนายกรัฐมนตรี

ประเด็นยุทธศาสตร์ที่ ๓

ด้านประสิทธิภาพในการปฏิบัติราชการ

เป้าประสงค์ ๒ อำนวยการและปรับปรุงกระบวนงานสนับสนุนให้ถูกต้องและรวดเร็ว

กลยุทธ์ที่ ๓ ส่งเสริมกระบวนงานราชทัณฑ์ โปร่งใส ตรวจสอบได้ ปราศจากการเลือกปฏิบัติ

- โครงการประเมินคุณธรรมและความโปร่งใสการดำเนินงานของหน่วยงานภาครัฐ (Integrity and Transparency Assessment : ITA)
- โครงการมาตรฐานความโปร่งใสของเรือนจำ ๕ ด้าน
- โครงการขับเคลื่อนองค์กรคุณธรรม ประจำปี ๒๕๖๕
- โครงการการขับเคลื่อนการปฏิบัติราชการตามมาตรการปรับปรุงประสิทธิภาพในการปฏิบัติราชการ

โครงการประเมินคุณธรรมและความโปร่งใส การดำเนินงานของหน่วยงานภาครัฐ (Integrity and Transparency Assessment : ITA)

กรมราชทัณฑ์มุ่งเน้นการแก้ไขปัญหาการทุจริตในงานราชทัณฑ์ทุกมิติ ทุกกระบวนการภายในเรือนจำ ต้องโปร่งใส เป็นไปตามระเบียบข้อบังคับ ห้ามเรียกรับผลประโยชน์ใด ๆ ตลอดจนให้ความสำคัญกับการประเมินคุณธรรม และความโปร่งใสในการดำเนินงานของหน่วยงานภาครัฐ (ITA) ต้องมีผลการประเมินที่ดีขึ้นกว่าเดิม และได้คะแนนในอันดับที่ดีในกระทรวงยุติธรรม และหน่วยงานในกระบวนการยุติธรรม เพื่อยกระดับความเชื่อมั่นให้กับสังคมในการดำเนินงานของกรมราชทัณฑ์

เมื่อวันที่ ๑ สิงหาคม ๒๕๖๕ สำนักงานคณะกรรมการป้องกันและปราบปรามการทุจริตแห่งชาติ (ป.ป.ช.) ได้ประกาศผลการประเมินคุณธรรมและความโปร่งใสในการดำเนินงานของหน่วยงานภาครัฐ (Integrity and Transparency Assessment : ITA) ประจำปีงบประมาณ พ.ศ. ๒๕๖๕ ซึ่งในปีนี้มีหน่วยงานที่เข้ารับการประเมินถึง ๘,๓๐๓ หน่วยงาน **โดยกรมราชทัณฑ์ได้รับผลการประเมินที่ ๙๙.๔๙ คะแนน จากคะแนนเต็ม ๑๐๐ คะแนน อยู่ในระดับ AA เป็นอันดับ ๑ ของกระทรวงยุติธรรม ซึ่งเป็นอันดับ ๑ ของหน่วยงาน ในกระบวนการยุติธรรม และเป็นอันดับ ๒ ของหน่วยงานราชการระดับกรมจากทั่วประเทศ**

โครงการมาตรฐานความโปร่งใสของเรือนจำ ๕ ด้าน

รางวัลโล่ประกาศเกียรติคุณ

จำนวน ๓ รางวัล ได้แก่

รางวัลที่ ๑

เรือนจำกลางระยอง โล่ประกาศเกียรติคุณ

รางวัลที่ ๒

เรือนจำจังหวัดมุกดาหาร โล่ประกาศเกียรติคุณ

รางวัลที่ ๓

เรือนจำกลางเขาบิน โล่ประกาศเกียรติคุณ

โครงการขับเคลื่อนองค์กรคุณธรรม ประจำปี ๒๕๖๕

กรมราชทัณฑ์ได้รับการคัดเลือกเป็น “องค์กรคุณธรรมต้นแบบโดดเด่น” กระทรวงยุติธรรม ปี ๒๕๖๕ โดยกรมศาสนา กระทรวงวัฒนธรรม

ในการประเมินองค์กรคุณธรรมแบบโดดเด่นของกระทรวงยุติธรรม จากทั้งหมด ๑๒ หน่วยงาน โดยมีนายอายุตม์ สินธพพันธุ์ อธิบดีกรมราชทัณฑ์ ผู้นำแห่งการเปลี่ยนแปลง ตลอดจนผู้บริหารและบุคลากรทุกระดับในสังกัดกรมราชทัณฑ์ ร่วมกันในการขับเคลื่อนองค์กรคุณธรรม ซึ่งกรมราชทัณฑ์ดำเนินการทั้งหมด ๑๔ กิจกรรม รองรับการไปสู่คุณธรรมเป้าหมาย พอเพียง วินัย สุจริต จิตอาสา เห็นการเปลี่ยนแปลงของวัฒนธรรมองค์กรที่ดีขึ้นอย่างชัดเจน เป็นรูปธรรมมากที่สุด ในการขับเคลื่อนองค์กรคุณธรรม

- กิจกรรมการลดการใช้พลังงาน
- การคัดแยกขยะก่อนทิ้ง
- กิจกรรม ๕ ส
- การแต่งกายตามระเบียบขององค์กร
- กิจกรรมการสร้างวินัยในองค์กร
- เจ้าหน้าที่ราชทัณฑ์รู้ออม
- การทำบัญชีครัวเรือน
- การปลูกผักสวนครัว
- งดให้งดรับของขวัญ No Gift Policy
- ต้นไม้คุณธรรม/กำแพงพูดได้ รณรงค์ปลูกจิตสำนึกในการปฏิบัติหน้าที่ด้วยความซื่อสัตย์สุจริต
- การจัดช่องทางรับข้อร้องเรียน/แจ้งเบาะแส/ความคิดเห็นและเผยแพร่ข้อมูลข่าวสาร
- รวมพลคนอาสาราชทัณฑ์ กิจกรรมอาสาประจำเดือน ช่วยเหลือสังคม (CSR)
- ชมรมจิตอาสา/กิจกรรมเพื่อนช่วยเพื่อน/กิจกรรมสันทนาการ เช่น การตัดผมฟรี/สอนโยคะ/เต้นแอโรบิก ออกกำลังกายทุกเย็นวันพุธ
- อาสาทำความสะอาดบ้าน (กรมราชทัณฑ์)

โครงการการขับเคลื่อนการปฏิบัติราชการตามมาตรการปรับปรุงประสิทธิภาพในการปฏิบัติราชการ

พระราชกฤษฎีกาว่าด้วยหลักเกณฑ์และวิธีการบริหารกิจการบ้านเมืองที่ดี พ.ศ. ๒๕๔๖ หมวด ๓ การบริหารราชการเพื่อให้เกิดผลสัมฤทธิ์ต่อภารกิจของรัฐ มาตรา ๙(๓) ส่วนราชการจะต้องมีการติดตามและประเมินผลการปฏิบัติตามแผนปฏิบัติราชการตามหลักเกณฑ์และวิธีการที่ส่วนราชการกำหนดขึ้น และต้องสอดคล้องกับมาตรฐานที่สำนักงาน ก.พ.ร. กำหนด ดังนั้น เพื่อให้การประเมินผลการปฏิบัติราชการมาตรการปรับปรุงประสิทธิภาพในการปฏิบัติราชการประจำปีงบประมาณ พ.ศ. ๒๕๖๕ ของกรมราชทัณฑ์ เป็นไปด้วยความเรียบร้อย และสอดคล้องกับพระราชกฤษฎีกาว่าด้วยหลักเกณฑ์และวิธีการบริหารกิจการบ้านเมืองที่ดี พ.ศ. ๒๕๔๖ กลุ่มพัฒนาระบบบริหารดำเนินกิจกรรมการขับเคลื่อนการปฏิบัติราชการตามมาตรการปรับปรุงประสิทธิภาพในการปฏิบัติราชการ ประจำปีงบประมาณ พ.ศ. ๒๕๖๕

สรุปผลการดำเนินงานตัวชี้วัดตามมาตรการปรับปรุงประสิทธิภาพในการปฏิบัติราชการ ประจำปีงบประมาณ พ.ศ. ๒๕๖๕ ของกรมราชทัณฑ์ (ตัวชี้วัดสำนักงาน ก.พ.ร.)

ตัวชี้วัด	เกณฑ์การประเมิน (รอบ ๑๒ เดือน)	ผลการดำเนินงาน
๑. จำนวนครั้งของการหลบหนีสำเร็จจากที่ควบคุมหรือคุมขังของผู้ต้องขัง	๐ ครั้ง	๐ ครั้ง
๒. จำนวนครั้งของเหตุการณ์ความไม่สงบในเรือนจำ	๐ ครั้ง	๑ ครั้ง
๓. ร้อยละความสำเร็จของการส่งเสริม/สร้างโอกาสให้กับผู้กระทำความผิดคืนสู่สังคม	ร้อยละ ๙๙.๘๓	ร้อยละ ๙๙.๙๗
๔. ระดับความสำเร็จในการพัฒนาหลักสูตรฝึกอบรมเกี่ยวกับการปฏิบัติต่อผู้ต้องขังตามมาตรฐานสหประชาชาติ เพื่อยกระดับการบริหารจัดการเรือนจำ ในประเทศไทย (Joint KPIS)	ร่วมจัดการฝึกอบรมนำร่องหลักสูตรฝึกอบรมโดยมีเจ้าหน้าที่ราชทัณฑ์ (ผู้อำนวยการส่วนขึ้นไป) เข้าร่วมอย่างน้อย ๒๐ คน	จัดการฝึกอบรมหลักสูตรดังกล่าวแล้ว
๕. การพัฒนาองค์การสู่ดิจิทัล : ระบบจองเยี่ยมหรือติดต่อผู้ต้องขังในเรือนจำ	สามารถเริ่มให้บริการได้ และมีจำนวนผู้ใช้งานผ่านระบบไม่น้อยกว่าร้อยละ ๕ ของจำนวนผู้รับบริการทั้งหมด	เปิดให้บริการผ่านระบบดังกล่าวที่เรือนจำกลางสมุทรสงครามโดยมีจำนวนผู้ใช้บริการ ๒๖๕ คน จากจำนวนผู้รับบริการทั้งหมด ๙๐๒ ครั้ง คิดเป็นร้อยละ ๒๙.๓๘
๖. การประเมินสถานะของหน่วยงานในการเป็นระบบราชการ ๔.๐ (PMQA 4.0)	๔๕๔.๑๒ คะแนน	๔๕๖.๓๔ คะแนน

สรุปผลการดำเนินงานตัวชี้วัดตามมาตรการปรับปรุงประสิทธิภาพในการปฏิบัติราชการ ประจำปีงบประมาณ พ.ศ. ๒๕๖๕ ของกรมราชทัณฑ์ (ตัวชี้วัดตามนโยบายกระทรวงยุติธรรม)

ตัวชี้วัด	เกณฑ์การประเมิน (รอบ ๑๒ เดือน)	ผลการดำเนินงาน
๑. จำนวนเรือนจำที่มีการดำเนินงานคัดกรองวัณโรคในผู้ต้องขังแรกรับ/รับใหม่หรือรับย้ายในเรือนจำ	๑๑๔ แห่ง	๑๔๒ แห่ง
๒. ระดับความสำเร็จของการพัฒนาและยกระดับการส่งเสริมทักษะการทำงานผู้ต้องขังให้เป็นไปตามหลักมาตรฐานสากล นำไปสู่องค์กรต้นแบบด้านสิทธิมนุษยชน	เรือนจำ/ทัณฑสถานทั้งหมดสามารถปฏิบัติตามแนวทางปฏิบัติตามกรอบกระบวนการพัฒนาพฤตินิสัย ด้านการส่งเสริมทักษะการทำงานผู้ต้องขัง ให้เป็นไปตามหลักมาตรฐานสากล และรายงานผลการดำเนินการให้กรมราชทัณฑ์ทราบ	ระดับ ๕
๓. จำนวนที่เพิ่มขึ้นของนักโทษเด็ดขาดที่ผ่านการฝึกอบรมและทดสอบมาตรฐานฝีมือแรงงานในเรือนจำ/ทัณฑสถาน	๖,๒๓๕ คน	๙,๔๒๑ คน
๔. ระดับความสำเร็จของการพัฒนาพื้นที่เรือนจำท่องเที่ยวเพื่อยกระดับมาตรฐานคุณภาพเรือนจำท่องเที่ยวเชิงเกษตรตามมาตรฐานกระทรวงการท่องเที่ยวและกีฬา	กรมราชทัณฑ์ดำเนินการยื่นขอมาตรฐานคุณภาพเรือนจำท่องเที่ยวเชิงเกษตรตามมาตรฐานคุณภาพกระทรวงการท่องเที่ยวและกีฬา	ระดับ ๕
๕. ระดับความสำเร็จของการเพิ่มยอดการจำหน่ายสินค้าผลิตภัณฑ์ราชทัณฑ์ภายใต้แบรนด์ “วันสุข” ผ่านช่องทาง Shopee/Lazada	ยอดจำหน่ายสินค้าออนไลน์ ภายใต้ชื่อ “วันสุข” ผ่านช่องทาง Shopee/Lazada ของกรมราชทัณฑ์ ในปีงบฯ พ.ศ. ๒๕๖๕ จำนวนทั้งสิ้น ๑,๐๐๐,๐๐๐ บาท (หนึ่งล้านบาทถ้วน)	ระดับ ๕
๖. ระดับความสำเร็จของการจัดฝึกอบรมให้ผู้ต้องขังที่ผ่านเกณฑ์พักการลงโทษกรณีมีเหตุพิเศษเพื่อเตรียมความพร้อมก่อนออกไปทำงานในนิคมอุตสาหกรรม	สรุปผลการดำเนินงาน และปัญหาอุปสรรคในการดำเนินงาน นำเสนอให้ผู้บริหารทุกระดับเพื่อโปรดทราบ	ระดับ ๕
๗. ร้อยละเฉลี่ยของเงินรางวัลเฉลี่ยต่อหัวนักโทษเด็ดขาดจากการทำงานและฝึกวิชาชีพ	๑๔๐ บาท/คน/เดือน	ยกเว้นไม่วัดเนื่องจากการระบาดของโรคติดเชื้อไวรัสโคโรนา ๒๐๑๙ (COVID-19)
๘. ระดับความสำเร็จในการจัดทำแนวทางการดูแลผู้ต้องขังป่วยจิตเวชในเรือนจำและทัณฑสถานตามหลักสิทธิมนุษยชน	จัดทำคู่มือแนวทางการดูแลผู้ต้องขังป่วยจิตเวชในเรือนจำและทัณฑสถาน ตามหลักสิทธิมนุษยชน จากนั้นแจ้งเรือนจำและทัณฑสถานทราบเพื่อถือปฏิบัติ	ระดับ ๕
๙. ระดับความสำเร็จของการแยกปฏิบัติของผู้ต้องขังระหว่างการพิจารณาคดีและผู้ต้องขังเด็ดขาด	ถอดบทเรียน และกำหนดเป็น SOP	ระดับ ๕

ประเด็นยุทธศาสตร์ที่ ๔

ด้านการพัฒนาองค์กร

เป้าประสงค์ ๑ การบริหารและพัฒนาทรัพยากรบุคคลอย่างมืออาชีพ

กลยุทธ์ที่ ๑ พัฒนาระบบการบริหารทรัพยากรบุคคล

- โครงการการขอรับการสนับสนุนการจัดสรรอัตรากำลังตั้งใหม่

โครงการการขอรับการสนับสนุนการจัดสรรอัตรากำลังตั้งใหม่

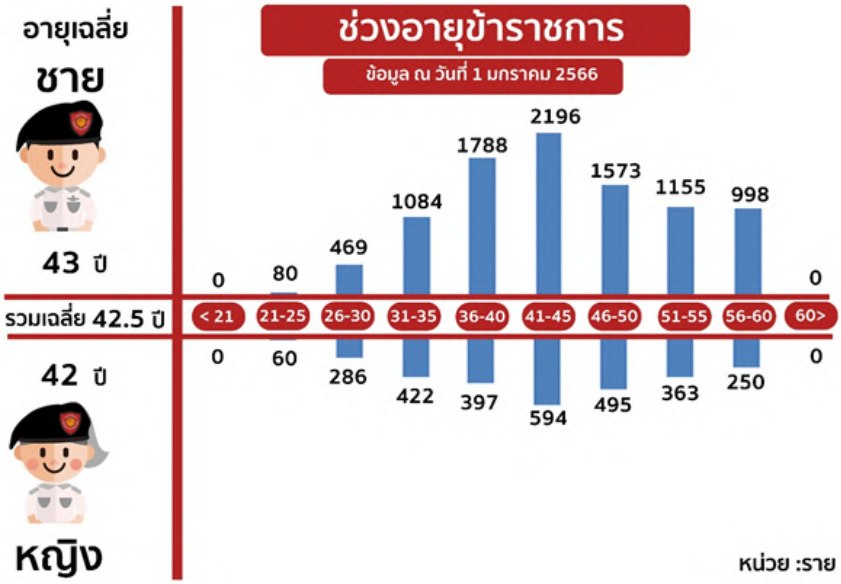

กรมราชทัณฑ์มีความขาดแคลนอัตรากำลังบุคลากรสำหรับปฏิบัติภารกิจในการควบคุมผู้ต้องขังไป-กลับจากศาล การควบคุมผู้ต้องขังประจำศาลในความรับผิดชอบให้เป็นไปด้วยความเรียบร้อย การดำเนินการเกี่ยวกับงานธุรการภายในหน่วยงาน การตรวจสอบการรับ-ส่งหมายศาล รวมทั้งภารกิจการควบคุมผู้ต้องขังภายในเรือนจำให้เป็นไปตามคำสั่งศาลและคำสั่งที่ชอบด้วยกฎหมายซึ่งในปัจจุบันมีอัตรากำลังไม่เพียงพอและขาดแคลนมากยิ่งขึ้นจากจำนวนศาลเปิดใหม่ ซึ่งเรือนจำมีความจำเป็นต้องเกลี่ยอัตรากำลังไปปฏิบัติงานดังกล่าว ตลอดจนมีความตรากตรำจากการปฏิบัติงานนอกเวลาราชการ/ปฏิบัติหน้าที่ตามโครงสร้างการปฏิบัติหน้าที่เวรรักษาการณ์นอกเวลาราชการ ณ เรือนจำ/ทัณฑสถาน

ตลอดจนการขาดแคลนอัตรากำลังสำหรับการปฏิบัติต่อผู้ต้องขังโดยเน้นการฟื้นฟูและส่งเสริมสุขภาพร่างกายและจิตใจเป็นหลักต่อยอดการดำเนินการตามข้อกำหนดกรุงเทพและมาตรฐานที่สหประชาชาติกำหนดในการปฏิบัติต่อผู้ต้องขัง จึงมีความจำเป็นที่จะต้องมีอัตรากำลังในการปฏิบัติงานเพื่อสนับสนุนการดำเนินการทั้งในด้านการดูแลสุขภาพจิตผู้ต้องขัง การให้คำปรึกษาและสงเคราะห์ผู้ต้องขังภายหลังพ้นโทษและประสานการมีงานทำ ยกระดับการรักษาและส่งเสริมสุขภาพผู้ต้องขังในสถานพยาบาลเรือนจำทั่วประเทศ และการดูแลโภชนาการและโภชนบำบัดผู้ต้องขัง ซึ่งจะส่งผลต่อประสิทธิภาพและประสิทธิผลการแก้ไขพัฒนาพฤตินิสัยผู้ต้องขังโดยรวม

กรมราชทัณฑ์จึงมีความจำเป็นอย่างยิ่งสำหรับการขอรับการจัดสรรอัตรากำลังข้าราชการตั้งใหม่สำหรับการปฏิบัติภารกิจข้างต้นดังกล่าว

ประเด็นยุทธศาสตร์ที่ ๔

ด้านการพัฒนาองค์กร

เป้าประสงค์ ๑ การบริหารและพัฒนาทรัพยากรบุคคลอย่างมืออาชีพ

กลยุทธ์ที่ ๒ พัฒนาทรัพยากรบุคคลสู่การทำงานมาตรฐานสูงอย่างมืออาชีพ

- โครงการการคัดเลือกข้าราชการพลเรือนดีเด่น ประจำปี พ.ศ. ๒๕๖๔
- โครงการการสรรหาผู้คุมดีเด่น ประจำปี พ.ศ. ๒๕๖๕
- โครงการหลักสูตรการปฏิบัติต่อผู้ต้องขังหญิงตามข้อกำหนดกรุงเทพ (Bangkok Rules) รุ่นที่ ๑๒
- โครงการหลักสูตรเจ้าพนักงานเรือนจำ รุ่นที่ ๑๕๑ ๑๕๒ และ ๑๕๓

โครงการการคัดเลือกข้าราชการพลเรือนดีเด่น ประจำปี พ.ศ. ๒๕๖๔

ผลการคัดเลือกข้าราชการพลเรือนดีเด่น ประจำปี พ.ศ. ๒๕๖๔

กลุ่มที่ ๑

ข้าราชการ ตำแหน่งประเภทอำนวยการ ระดับต้น และระดับสูง ตำแหน่งประเภทวิชาการ ระดับเชี่ยวชาญ จำนวน ๑ คน ได้แก่ **นายสมพงศ์ สนิทมัจโร** ผู้บัญชาการเรือนจำกลางระยอง เขต ๒

กลุ่มที่ ๒

ข้าราชการ ตำแหน่งประเภทวิชาการ ระดับชำนาญการ และชำนาญการพิเศษ และตำแหน่งประเภททั่วไป ระดับอาวุโส จำนวน ๒ คน ได้แก่

❶ **นายณชัยพัสร์ พิทักษ์ธรรม** นักทัณฑวิทยาชำนาญการพิเศษ เรือนจำกลางสงขลา เขต ๙

❷ **นายสญชัย จันทะเนียร** นักทัณฑวิทยาชำนาญการ เรือนจำพิเศษกรุงเทพมหานคร เขต ๑๐

กลุ่มที่ ๓

ข้าราชการ ตำแหน่งประเภทวิชาการ ระดับปฏิบัติการ และตำแหน่งประเภททั่วไป ระดับปฏิบัติงานและชำนาญงาน จำนวน ๑ คน ได้แก่

นายพิทยา เวียรศิลป์ เจ้าพนักงานราชทัณฑ์ชำนาญงาน ทัณฑสถานเกษตรอุตสาหกรรมเขาพริก เขต ๓

งบประมาณในการดำเนินงาน	๕,๖๔๐ บาท

โครงการการสรรหาผู้คุมดีเด่น ประจำปี พ.ศ. ๒๕๖๕

ผลการสรรหาผู้คุมดีเด่นกรมราชทัณฑ์ ประจำปี พ.ศ. ๒๕๖๕

★ **ผู้คุมดีเด่นชาย**

นายสมศักดิ์ ช่วยภิบาล — นักทัณฑวิทยาชำนาญการ ทัณฑสถานวัยหนุ่มนครศรีธรรมราช

★ **ผู้คุมดีเด่นหญิง**

นางสาวรจนาตย์ คุนัญญารักษ์ — เจ้าพนักงานราชทัณฑ์ชำนาญงาน ทัณฑสถานหญิงนครราชสีมา

งบประมาณในการดำเนินงาน	๔๕,๐๐๐ บาท

โครงการหลักสูตรการปฏิบัติต่อผู้ต้องขังหญิง ตามข้อกำหนดกรุงเทพ (Bangkok Rules) รุ่นที่ ๑๒

ผู้ที่ปฏิบัติงานใกล้ชิดกับผู้ต้องขังหญิงจึงมีความจำเป็นอย่างยิ่ง ที่ต้องได้รับการเสริมสร้างองค์ความรู้ แลกเปลี่ยนประสบการณ์เพื่อนำไปสู่การปฏิบัติต่อผู้ต้องขังหญิงให้สอดคล้องตามข้อกำหนดว่าด้วยการปฏิบัติต่อผู้ต้องขังหญิงในเรือนจำ สามารถปฏิบัติงานตามแผนการปฏิบัติต่อผู้ต้องขังหญิงในเรือนจำได้อย่างถูกต้อง และมีมนุษยธรรม เป็นการพัฒนางานราชทัณฑ์ของประเทศไทยให้เป็นที่ยอมรับในระดับสากล

ผลการดำเนินงาน

หลักสูตรการปฏิบัติต่อผู้ต้องขังหญิงตามข้อกำหนดกรุงเทพ (Bangkok Rules) รุ่นที่ ๑๒ ระหว่างวันที่ ๓๐ พฤษภาคม–๑๐ มิถุนายน ๒๕๖๕ มีผู้เข้ารับการฝึกอบรม จำนวน ๑๔๕ คน

โครงการหลักสูตรเจ้าพนักงานเรือนจำ รุ่นที่ ๑๕๑ ๑๕๒ และ ๑๕๓

ตามพระราชบัญญัติราชทัณฑ์ พ.ศ. ๒๕๖๐ หมวด ๒ อำนาจหน้าที่เจ้าพนักงานเรือนจำ มาตรา ๑๘ ให้กรมราชทัณฑ์จัดให้เจ้าพนักงานเรือนจำเข้ารับการฝึกอบรมก่อนเข้าปฏิบัติหน้าที่เพื่อให้มีการประเมินพัฒนาความรู้ ความสามารถ และสมรรถนะในการปฏิบัติหน้าที่ รวมไปถึงการจัดฝึกอบรมเพื่อเพิ่มทักษะและความเชี่ยวชาญ ทั้งนี้ ตามหลักสูตรการฝึกอบรมที่ได้รับความเห็นชอบจากคณะกรรมการ และมาตรา ๑๙ ให้เจ้าพนักงานเรือนจำผู้ที่ผ่านการฝึกอบรมตามมาตรา ๑๘ เป็นตำแหน่งที่มีเหตุพิเศษตามกฎหมายว่าด้วยระเบียบข้าราชการพลเรือน และในการกำหนดให้ได้รับเงินเพิ่มสำหรับตำแหน่งที่มีเหตุพิเศษให้คำนึงถึงภาระหน้าที่และคุณภาพของงาน โดยเฉพาะการพัฒนาสมรรถนะหลักพื้นฐาน (Core Competencies) ที่กลุ่มเป้าหมายซึ่งเป็นข้าราชการบรรจุใหม่จำเป็นจะต้องได้รับความรู้และทักษะในการปฏิบัติงาน แต่เนื่องจากกรมราชทัณฑ์เป็นหน่วยงานที่มีลักษณะ

การทำงานแตกต่างจากหน่วยงานอื่น โดยเฉพาะหน่วยงานหลักของกรมราชทัณฑ์ คือ เรือนจำและทัณฑสถานที่กระจายอยู่ทั่วประเทศ การทำงานในหน่วยงานของกรมราชทัณฑ์เป็นวิชาที่ไม่มีสถาบันการศึกษาใดเปิดสอน ซึ่งผู้เข้ารับราชการใหม่จะต้องเรียนรู้แนวทางและวิธีปฏิบัติเอง ข้าราชการบรรจุใหม่ส่วนใหญ่จะประสบปัญหาในเรื่องความเข้าใจและความคาดหวังเกี่ยวกับบทบาท ภารกิจ และหน้าที่ที่ต้องทำในเรือนจำและทัณฑสถาน และผู้ที่มีอิทธิพลต่อทัศนคติและพฤติกรรมของข้าราชการบรรจุใหม่

ผลการดำเนินงาน

การฝึกอบรมเป็นรูปแบบการเรียนรู้ผสมผสาน (Hybrid Learning) แบ่งออกเป็น ๒ ภาค คือ

(๑) ภาคทฤษฎีออนไลน์ (e–Training) ณ สถาบันพัฒนาข้าราชการราชทัณฑ์ กรมราชทัณฑ์

(๒) ภาคปฏิบัติ (On Site) ณ ศูนย์ฝึกอบรมข้าราชการราชทัณฑ์ประจำภาคเหนือ จังหวัดลำปาง ณ ศูนย์ฝึกอบรมข้าราชการราชทัณฑ์ ประจำภาคตะวันออกเฉียงเหนือ อำเภอสีคิ้ว จังหวัดนครราชสีมา

- หลักสูตรเจ้าพนักงานเรือนจำ รุ่นที่ ๑๕๑ มีผู้ผ่านการฝึกอบรม จำนวน ๑๑๙ คน
- หลักสูตรเจ้าพนักงานเรือนจำ รุ่นที่ ๑๕๒ มีผู้ผ่านการฝึกอบรม จำนวน ๑๓๕ คน
- หลักสูตรเจ้าพนักงานเรือนจำ รุ่นที่ ๑๕๓ มีผู้ผ่านการฝึกอบรม จำนวน ๖๑ คน

งบประมาณในการดำเนินงาน ๑,๓๖๖,๓๘๘ บาท

ประเด็นยุทธศาสตร์ที่ ๔

ด้านการพัฒนาองค์กร

เป้าประสงค์ ๒ การจัดทำฐานข้อมูลและพัฒนาเทคโนโลยีสารสนเทศให้ถูกต้อง ทันสมัย และใช้ประโยชน์

กลยุทธ์ที่ ๑ พัฒนางานราชทัณฑ์ด้วยเทคโนโลยีสารสนเทศ

- โครงการพัฒนาระบบเทคโนโลยีสารสนเทศและการสื่อสารสำหรับการบริหารจัดการข้อมูลผู้ต้องขังและเชื่อมโยงข้อมูลภายในกระบวนการยุติธรรม ประจำปีงบประมาณ พ.ศ. ๒๕๖๕

โครงการพัฒนาระบบเทคโนโลยีสารสนเทศและการสื่อสาร สำหรับการบริหารจัดการข้อมูลผู้ต้องขังและเชื่อมโยงข้อมูล ภายในกระบวนการยุติธรรม ประจำปีงบประมาณ พ.ศ. ๒๕๖๕

กรมราชทัณฑ์ได้ดำเนินการโครงการเพิ่มประสิทธิภาพระบบข้อมูลผู้ต้องขังด้วยคอมพิวเตอร์ ในปีงบประมาณ พ.ศ. ๒๕๕๕ โดยพิจารณาถึงการเชื่อมโยงและการพัฒนาระบบข้อมูลผู้ต้องขัง ให้มีความน่าเชื่อถือเพื่อให้ข้อมูลผู้ต้องขังด้านต่าง ๆ ถูกต้อง ครบถ้วน และเป็นปัจจุบัน เพื่อใช้ประกอบการตัดสินใจเชิงนโยบายของผู้บริหารได้อย่างมีประสิทธิภาพ จากนั้นได้มีการดำเนินโครงการต่อเนื่องทุกปี เพื่อรองรับการปฏิบัติงานของเรือนจำและทัณฑสถานในระบบงานต่าง ๆ เกี่ยวกับการควบคุมและแก้ไขพัฒนาพฤตินิสัยผู้ต้องขัง งานสิทธิประโยชน์ผู้ต้องขัง และเป็นข้อมูลเตรียมการก่อนปล่อยให้กับเจ้าหน้าที่ ตลอดจนสามารถประมวลผลข้อมูล เพื่อใช้ในการตัดสินใจบริหารได้ โดยได้ดำเนินโครงการเพิ่มประสิทธิภาพระบบงานควบคุมผู้ต้องขังด้วยคอมพิวเตอร์ อีกทั้งในปีงบประมาณ พ.ศ. ๒๕๕๗ ได้อนุมัติดำเนินโครงการเพิ่มประสิทธิภาพระบบลายนิ้วมือผู้ต้องขัง เพื่อให้เรือนจำ/ทัณฑสถานทั่วประเทศจัดเก็บลายนิ้วมือในจุดที่เครือข่ายไปไม่ถึง และสามารถจัดเก็บข้อมูลของผู้ต้องขังให้ถูกต้อง และในปีงบประมาณ พ.ศ. ๒๕๕๘ ได้ดำเนินการจ้างบำรุงรักษาข้อมูลผู้ต้องขัง เครื่องคอมพิวเตอร์ อุปกรณ์ต่อพ่วง และระบบเครือข่าย ซึ่งโครงการดังกล่าวจะต้องดำเนินการอย่างต่อเนื่องในปีงบประมาณ พ.ศ. ๒๕๖๑ และได้ดำเนินการพัฒนาระบบสารสนเทศเพื่อการใช้ประโยชน์จากฐานข้อมูลการกระทำผิดซ้ำของผู้ต้องขัง (Recidivism Statistics–RecStats) ต่อเนื่องในปีงบประมาณ พ.ศ. ๒๕๖๔ โดยในปีงบประมาณ พ.ศ. ๒๕๖๕ กรมราชทัณฑ์ได้ดำเนินการปรับปรุงระบบการค้นหาข้อมูล และระบบลงทะเบียนผู้ใช้งานของระบบ

ตลอดจนดำเนินการเชื่อมโยงข้อมูลจากหน่วยงานภายนอก อาทิ กรมการปกครอง สำนักงานศาลยุติธรรม และการใช้งานตามโครงการดังกล่าวทั้งหมดนั้น สำหรับในปีงบประมาณ พ.ศ. ๒๕๖๖ กรมราชทัณฑ์จำเป็นต้องได้รับการบำรุงรักษาเพิ่มประสิทธิภาพของระบบข้อมูลผู้ต้องขังทั้งด้านฮาร์ดแวร์และซอฟต์แวร์ เพื่อให้ระบบดังกล่าวสามารถใช้งานได้อย่างมีประสิทธิภาพและต่อเนื่อง และจัดเก็บข้อมูลลงฐานข้อมูลได้แบบ Real Time ซึ่งเป็นข้อมูลชั้นความลับส่วนบุคคลของผู้ต้องขัง ไม่สามารถดำเนินการเผยแพร่ให้บุคคลทั่วไปที่ไม่มีอำนาจ/สิทธิการเข้าถึงข้อมูลชั้นความลับ ตามนัยพระราชบัญญัติข้อมูลข่าวสารของราชการ พ.ศ. ๒๕๔๐ พระราชบัญญัติคุ้มครองข้อมูลส่วนบุคคล พ.ศ. ๒๕๖๒ และพระราชบัญญัติราชทัณฑ์ พ.ศ. ๒๕๖๐

งบประมาณในการดำเนินการ ใช้งบประมาณจำนวน ๑๐ ล้านบาท ซึ่งการดำเนินการดังกล่าวแบ่งออกเป็นสองส่วนงาน กล่าวคือ การดำเนินการพัฒนาปรับปรุงซอฟต์แวร์ (ส่วนกลางกรม) และการบำรุงรักษาฮาร์ดแวร์ (ส่วนกลางและเรือนจำ/ทัณฑสถาน)

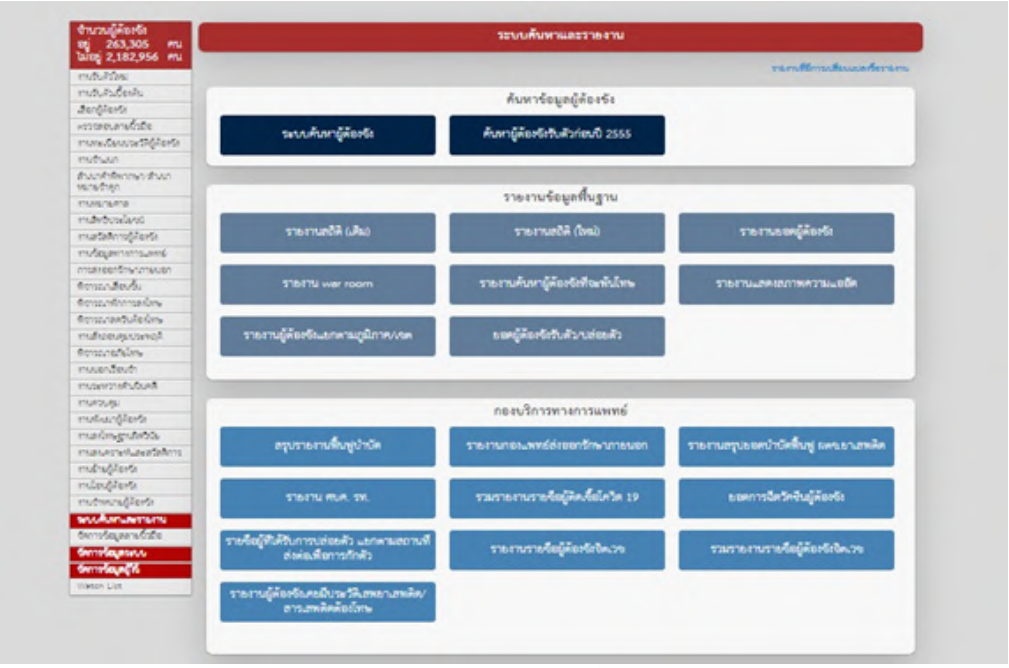
ระบบค้นหาและรายงาน
ค้นหาข้อมูลผู้ต้องขัง
ระบบค้นหาผู้ต้องขัง
ค้นหาผู้ต้องขังรับตัวก่อนปี 2555
รายงานข้อมูลพื้นฐาน
รายงานสถิติ (เดิม)
รายงานสถิติ (ใหม่)
รายงานยอดผู้ต้องขัง
รายงาน war room
รายงานค้นหาผู้ต้องขังที่ฉลาดโทษ
รายงานสถานภาพความเสี่ยง
รายงานผู้ต้องขังแสดงตามภูมิภาค/จังหวัด
ยอดผู้ต้องขังรับตัวรายต่อวัน
กองบริการทางการแพทย์
สรุปรายงานสิ้นสุดบำบัด
รายงานกองแพทย์ส่งออกรักษาภายนอก
รายงานสรุปยอดบำบัดสิ้นสุด แผนยาเสพติด
รายงาน ศบค. รพ.
รวมรายงานรายชื่อผู้ติดเชื้อโควิด 19
ยอดการฉีดวัคซีนผู้ต้องขัง
รายชื่อผู้ที่ได้รับการส่งต่อตัว และตามสถานที่ส่งต่อเพื่อการกักตัว
รายงานรายชื่อผู้ต้องขังให้ความ
รวมรายงานรายชื่อผู้ต้องขังให้ความ
รายงานผู้ต้องขังเคยมีประวัติเสพยาเสพติด/สารเสพติดต้องโทษ

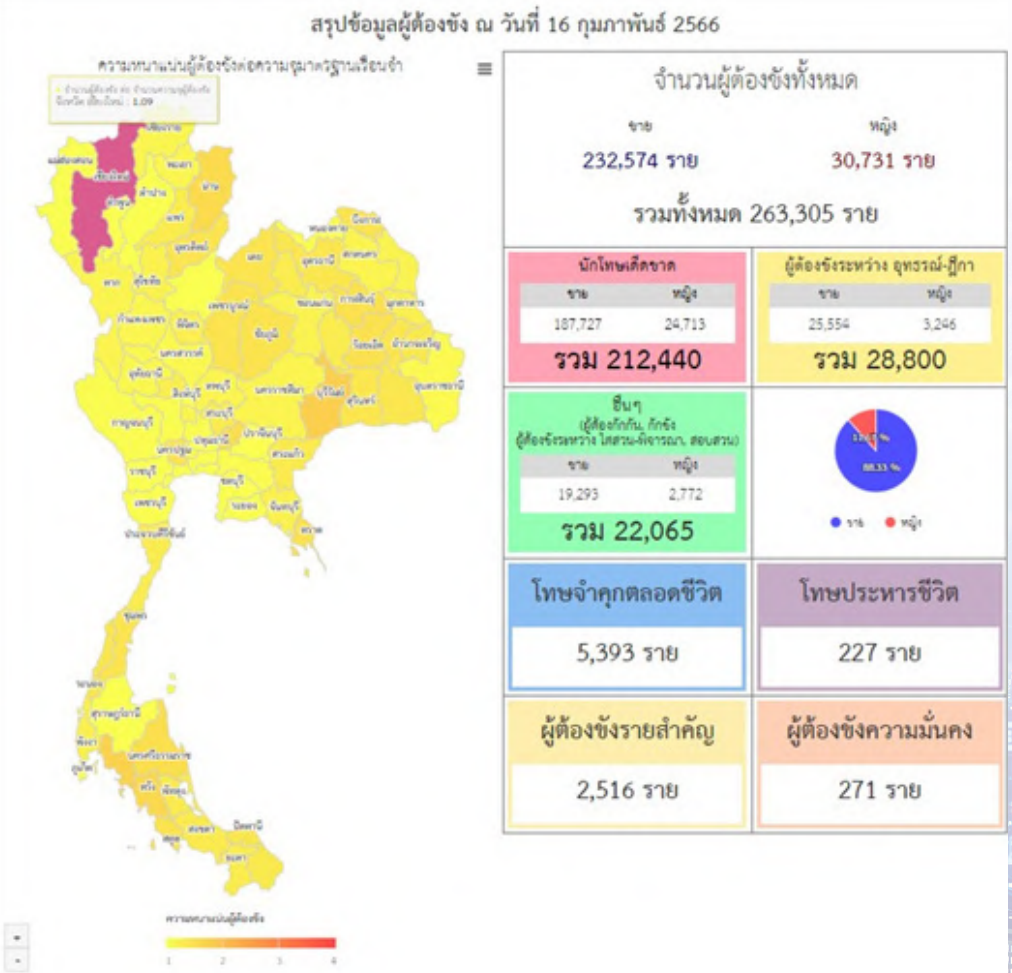
สรุปข้อมูลผู้ต้องขัง ณ วันที่ 16 กุมภาพันธ์ 2566
ความหนาแน่นผู้ต้องขังต่อความจุมาตรฐานเรือนจำ
จำนวนผู้ต้องขังทั้งหมด
ชาย
232,574 ราย
หญิง
30,731 ราย
รวมทั้งหมด 263,305 ราย
นักโทษเด็ดขาด
ชาย 187,727
หญิง 24,713
รวม 212,440
ผู้ต้องขังระหว่าง อุทธรณ์-ฎีกา
ชาย 25,554
หญิง 3,246
รวม 28,800
อื่นๆ
(ผู้ต้องกักกัน, กักขัง
ผู้ต้องขังระหว่าง ไต่สวน-พิจารณา, สอบสวน)
ชาย 19,293
หญิง 2,772
รวม 22,065
โทษจำคุกตลอดชีวิต
5,393 ราย
โทษประหารชีวิต
227 ราย
ผู้ต้องขังรายสำคัญ
2,516 ราย
ผู้ต้องขังความมั่นคง
271 ราย

ประเด็นยุทธศาสตร์ที่ ๔

ด้านการพัฒนาองค์กร

เป้าประสงค์ ๓ การพัฒนากรมราชทัณฑ์เป็นองค์กร สมรรถนะสูง

กลยุทธ์ที่ ๑ พัฒนาหน่วยงานในสังกัดให้เป็นองค์กร สมรรถนะสูง

- โครงการหลักสูตรนักศึกษาผู้บัญชาการเรือนจำ (นผบ.) รุ่นที่ ๓๔
- โครงการหลักสูตรพัศดีเรือนจำ รุ่นที่ ๗๐
- โครงการหลักสูตรผู้คุมมืออาชีพ รุ่นที่ ๒๘ ๒๙ และ ๓๐
- โครงการหลักสูตรว่าด้วยการปฏิบัติต่อผู้ต้องขังตามมาตรฐานสหประชาชาติสำหรับผู้บริหารงานราชทัณฑ์
- โครงการการสัมมนาเชิงปฏิบัติการเพื่อบูรณาการแผนงานและติดตามผลการดำเนินการนำหลักการบริหารงานราชทัณฑ์ของผู้สำเร็จหลักสูตรนักศึกษาผู้บัญชาการเรือนจำ (นผบ.) รุ่นที่ ๓๓

โครงการ หลักสูตรนักศึกษาผู้บัญชาการเรือนจำ (นผบ.) รุ่นที่ ๓๔

กรมราชทัณฑ์ ได้ตระหนักและให้ความสำคัญการพัฒนาทรัพยากรบุคคลที่เป็นข้าราชการราชทัณฑ์ จะดำรงตำแหน่งผู้บัญชาการเรือนจำ จึงกำหนดการฝึกอบรมหลักสูตรนักศึกษาผู้บัญชาการเรือนจำ (นผบ.) เพื่อเพิ่มพูนความรู้และสมรรถนะในการทำงาน พร้อมที่จะนำความรู้ไปใช้ในการปฏิบัติหน้าที่ทางการปกครองเรือนจำได้อย่างมืออาชีพ พร้อมปฏิบัติหน้าที่ซึ่งมีความรับผิดชอบที่สูงขึ้นได้อย่างมีประสิทธิภาพ

ผลการดำเนินงาน

หลักสูตร นักศึกษาผู้บัญชาการเรือนจำ (นผบ.) รุ่นที่ ๓๔
ฝึกอบรม ณ สถาบันพัฒนาข้าราชการราชทัณฑ์ กรมราชทัณฑ์
มีผู้ผ่านเข้ารับการฝึกอบรม จำนวน ๖๐ คน

งบประมาณในการดำเนินงาน ๑,๐๘๙,๕๐๖ บาท

โครงการ หลักสูตรพัศดีเรือนจำ รุ่นที่ ๗๐

งานราชทัณฑ์ถือเป็นภารกิจที่มีความสำคัญและมีคุณค่าต่อสังคม เนื่องจากเป็นการปกป้องคุ้มครองประชาชนให้เกิดความปลอดภัย ด้วยการควบคุมและอบรมแก้ไขผู้กระทำผิด มุ่งหวังให้สามารถปรับเปลี่ยนความคิด ทัศนคติในการดำรงชีวิตและพัฒนาปรับปรุงตน โดยไม่หวนไปกระทำผิดซ้ำอีก ดังนั้น งานราชทัณฑ์จึงเป็นงานที่มีความยากลำบาก และต้องอาศัยทักษะความรู้ และประสบการณ์เฉพาะทางที่ผ่านกระบวนการถ่ายทอดอย่างเป็นระบบมาใช้ในการปฏิบัติงาน ซึ่งที่ผ่านมากรมราชทัณฑ์ได้ดำเนินการพัฒนาบุคลากรในหลายระดับชั้นตั้งแต่แรกเข้าทำงานจนถึงระดับหัวหน้า และผู้บัญชาการเรือนจำ รวมถึงการขยายขอบเขตเนื้อหาการฝึกอบรมให้ครอบคลุมทุกลักษณะงาน เพื่อให้สอดคล้องรับกับพระราชบัญญัติราชทัณฑ์ พ.ศ. ๒๕๖๐ ในการพัฒนาเจ้าพนักงาน ตามมาตรา ๑๘ ในการจัดฝึกอบรมเพื่อเพิ่มทักษะและความเชี่ยวชาญเป็นการจัดฝึกอบรมและพัฒนาสมรรถนะขีดความสามารถให้เกิดความเชี่ยวชาญในงานราชทัณฑ์ด้านต่าง ๆ อย่างมืออาชีพโดยเฉพาะข้าราชการราชทัณฑ์ ผู้ปฏิบัติหน้าที่พัศดีเรือนจำ ต้องปฏิบัติหน้าที่ความรับผิดชอบรองลงมาจากผู้บัญชาการเรือนจำและผู้อำนวยการทัณฑสถาน ซึ่งมีบทบาทอย่างมากในการขับเคลื่อนการบริหารงานเรือนจำและทัณฑสถาน ตามนโยบายของกรมราชทัณฑ์ รวมทั้งบริหารจัดการภารกิจในความรับผิดชอบให้บรรลุผลสัมฤทธิ์อย่างมีประสิทธิภาพ

ผลการดำเนินงาน

หลักสูตรพัศดีเรือนจำ รุ่นที่ ๗๐ ดำเนินการจัดฝึกอบรมภาคทฤษฎีในรูปแบบออนไลน์ (e–Training) ณ สถาบันพัฒนาข้าราชการราชทัณฑ์ ส่วนภาคปฏิบัติ (On site) ณ สถาบันการสอบสวนคดีพิเศษ (DSI Academy) มีผู้ผ่านเข้ารับการฝึกอบรม จำนวน ๖๐ คน

งบประมาณในการดำเนินงาน ๗๓๐,๖๗๐ บาท

โครงการหลักสูตรผู้คุมมืออาชีพ รุ่นที่ ๒๘ ๒๙ และ ๓๐

E–TRAINING

กรมราชทัณฑ์ตระหนักและให้ความสำคัญการพัฒนาข้าราชการราชทัณฑ์ให้เป็นผู้ที่มีความพร้อมเชิงกลยุทธ์ จึงได้กำหนดการฝึกอบรมหลักสูตรผู้คุมมืออาชีพ เพื่อเพิ่มพูนความรู้และสมรรถนะในการทำงาน พร้อมที่จะนำความรู้ไปใช้ในการปฏิบัติงานในเรือนจำได้อย่างมีประสิทธิภาพและเกิดประสิทธิผล

ผลการดำเนินงาน

จัดฝึกอบรมในรูปแบบการฝึกอบรมออนไลน์ e–Training

- หลักสูตรผู้คุมมืออาชีพ รุ่นที่ ๒๘ มีผู้ผ่านการฝึกอบรม จำนวน ๘๐ คน
- หลักสูตรผู้คุมมืออาชีพ รุ่นที่ ๒๙ มีผู้ผ่านการฝึกอบรม จำนวน ๗๐ คน
- หลักสูตรผู้คุมมืออาชีพ รุ่นที่ ๓๐ มีผู้ผ่านการฝึกอบรม จำนวน ๕๕ คน

งบประมาณในการดำเนินงาน

๒๙๖,๔๖๐ บาท

โครงการหลักสูตรว่าด้วยการปฏิบัติต่อผู้ต้องขังตามมาตรฐานสหประชาชาติ สำหรับผู้บริหารงานราชทัณฑ์

กระทรวงยุติธรรม โดยกรมราชทัณฑ์ ผสานความร่วมมือกับสถาบันเพื่อการยุติธรรมแห่งประเทศไทย (TIJ) ในการพัฒนาหลักสูตรว่าด้วยการปฏิบัติต่อผู้ต้องขังตามมาตรฐานสหประชาชาติ เพื่อยกระดับการบริหารจัดการเรือนจำในประเทศไทยให้มีมาตรฐานเป็นที่ยอมรับ สอดคล้องกับสถานการณ์ปัจจุบันและบริบทงานราชทัณฑ์ที่เปลี่ยนแปลง ที่เป็นไปตามมติเห็นชอบของคณะกรรมการกำกับการประเมินผลการปฏิบัติราชการ กระทรวงยุติธรรม กำหนดให้การพัฒนาหลักสูตรฝึกอบรม

เป็นตัวชี้วัดตามนโยบายสำคัญที่เป็นการบูรณาการดำเนินงานร่วมกัน (Joint KPIs) ระหว่างกรมราชทัณฑ์กับสถาบันเพื่อการยุติธรรมแห่งประเทศไทย (TIJ) จึงร่วมกันพัฒนาหลักสูตรฝึกอบรมเพื่อยกระดับการบริหารจัดการเรือนจำในประเทศไทย ส่งเสริมศักยภาพผู้บริหารงานราชทัณฑ์ในการดูแลผู้ต้องขังในด้านต่าง ๆ ทั้งการปฏิบัติต่อผู้ต้องขังตามมาตรฐานสหประชาชาติที่เกี่ยวกับการปฏิบัติต่อผู้ต้องขังและหลักการด้านสิทธิมนุษยชน มาปรับใช้ในการบริหารงานเรือนจำได้อย่างมีประสิทธิภาพ

ผลการดำเนินงาน

หลักสูตรว่าด้วยการปฏิบัติต่อผู้ต้องขังตามมาตรฐานสหประชาชาติสำหรับผู้บริหารงานราชทัณฑ์ มีผู้ผ่านการฝึกอบรม จำนวน ๒๙ คน

งบประมาณในการดำเนินงาน ๒๓,๕๐๐ บาท

โครงการการสัมมนาเชิงปฏิบัติการเพื่อบูรณาการแผนงานและติดตามผลการดำเนินการนำหลักการบริหารงานราชทัณฑ์ของผู้สำเร็จหลักสูตรนักศึกษา ผู้บัญชาการเรือนจำ (นผบ.) รุ่นที่ ๓๓

ผลการดำเนินงาน

จัดฝึกอบรมเป็นรูปแบบพบปะ โดยเป็นการบรรยายพิเศษ การแลกเปลี่ยนความรู้และแสดงความคิดเห็นจากการระดมสมอง (Brainstroming) ณ สถาบันพัฒนาข้าราชการราชทัณฑ์ กรมราชทัณฑ์ มีผู้เข้าร่วมสัมมนา จำนวน ๖๐ คน

งบประมาณในการดำเนินงาน ๓๑,๒๐๐ บาท

ส่วนที่ ๓
รายงานทางการเงิน
FINANCIAL REPORT

กรมราชทัณฑ์ งบแสดงฐานะการเงิน
ณ วันที่ ๓๐ กันยายน ๒๕๖๕

(หน่วย : บาท)

	๒๕๖๕	๒๕๖๔
สินทรัพย์		
สินทรัพย์หมุนเวียน		
เงินสดและรายการเทียบเท่าเงินสด	๑,๖๗๙,๕๐๓,๐๐๗.๐๘	๑,๖๑๖,๑๙๗,๔๖๐.๒๖
ลูกหนี้ระยะสั้น	๑,๑๘๐,๕๐๐,๙๙๐.๑๘	๖๐๕,๗๒๑,๕๑๗.๐๐
สินค้าคงเหลือ	๒๔๔,๗๓๕,๑๕๒.๔๓	๒๑๕,๘๒๗,๔๑๓.๐๖
วัสดุคงเหลือ	๑๑๔,๘๑๙,๗๙๖.๑๗	๑๒๐,๕๒๗,๗๕๗.๒๑
สินทรัพย์หมุนเวียนอื่น	๘๔,๔๖๕.๐๐	๕๗๙,๖๙๑.๔๗
รวมสินทรัพย์หมุนเวียน	**๓,๒๑๙,๖๔๓,๔๑๐.๘๖**	**๒,๕๕๘,๘๕๓,๘๓๙.๐๐**
สินทรัพย์ไม่หมุนเวียน		
ลูกหนี้ระยะยาว	๓,๐๘๒,๔๑๓.๒๐	๓,๑๔๗,๖๑๓.๒๐
ที่ดิน อาคาร และอุปกรณ์ - สุทธิ	๑๘,๓๑๖,๖๖๒,๕๙๗.๖๙	๑๗,๔๖๕,๓๙๑,๔๗๓.๕๙
สินทรัพย์ไม่มีตัวตน - สุทธิ	๒๓,๗๖๑,๐๓๑.๗๓	๔๒,๔๘๐,๔๒๗.๘๐
สินทรัพย์ไม่หมุนเวียนอื่น	๘,๓๓๖,๗๓๑.๔๓	๕,๙๓๕,๗๑๒.๔๓
รวมสินทรัพย์ไม่หมุนเวียน	๑๘,๓๕๑,๘๔๒,๗๗๔.๐๕	๑๗,๕๑๖,๙๕๕,๒๒๗.๐๒
รวมสินทรัพย์	**๒๑,๕๗๑,๔๘๖,๑๘๔.๙๑**	**๒๐,๐๗๕,๘๐๙,๐๖๖.๐๒**

กรมราชทัณฑ์ งบแสดงฐานะการเงิน
ณ วันที่ ๓๐ กันยายน ๒๕๖๕

(หน่วย : บาท)

	๒๕๖๕	๒๕๖๔
หนี้สินและสินทรัพย์สุทธิ/ส่วนทุน		
หนี้สิน		
หนี้สินหมุนเวียน		
เจ้าหนี้ระยะสั้น	๑,๙๕๕,๔๗๔,๖๙๘.๔๖	๕,๒๐๐,๖๐๔,๕๗๑.๔๐
เจ้าหนี้เงินโอนและรายการอุดหนุนระยะสั้น	-	๗๗,๑๙๙.๐๐
เงินรับฝากระยะสั้น	๒๙๙,๒๙๒,๑๗๖.๓๔	๓๕๖,๓๓๒,๐๗๗.๙๑
หนี้สินหมุนเวียนอื่น	๒๓,๔๗๘.๒๒	๒.๕๐
รวมหนี้สินหมุนเวียน	**๒,๒๕๔,๗๙๐,๓๕๓.๐๒**	**๕,๕๕๗,๐๑๓,๘๕๐.๘๑**
หนี้สินไม่หมุนเวียน		
เจ้าหนี้เงินโอนและรายการอุดหนุนระยะยาว	๗๓,๖๕๕,๓๓๓.๑๘	๙๐,๗๗๙,๓๕๗.๒๑
เงินทดรองราชการรับจากคลังระยะยาว	๖,๔๑๙,๐๐๐.๐๐	๖,๔๑๙,๐๐๐.๐๐
หนี้สินไม่หมุนเวียนอื่น	๕๔๗,๑๙๕.๙๑	๕๔๗,๑๙๕.๙๑
รวมหนี้สินไม่หมุนเวียน	๘๐,๖๒๑,๕๒๙.๐๙	๙๗,๗๔๕,๕๕๓.๑๒
รวมหนี้สิน	**๒,๓๓๕,๔๑๑,๘๘๒.๑๑**	**๕,๖๕๔,๗๕๙,๔๐๓.๙๓**
สินทรัพย์สุทธิ/ส่วนทุน		
ทุน	๑๐,๐๓๑,๓๘๘,๗๘๑.๕๑	๑๐,๐๓๑,๓๘๘,๗๘๑.๕๑
รายได้สูงกว่าค่าใช้จ่ายสะสม	๙,๒๐๔,๖๘๕,๕๒๑.๒๙	๔,๓๘๙,๖๖๐,๘๘๐.๕๘
รวมสินทรัพย์สุทธิ/ส่วนทุน	**๑๙,๒๓๖,๐๗๔,๓๐๒.๘๐**	**๑๔,๔๒๑,๐๔๙,๖๖๒.๐๙**
รวมหนี้สินและสินทรัพย์สุทธิ/ส่วนทุน	**๒๑,๕๗๑,๔๘๖,๑๘๔.๙๑**	**๒๐,๐๗๕,๘๐๙,๐๖๖.๐๒**

กรมราชทัณฑ์ งบแสดงผลการดำเนินงานทางการเงิน
สำหรับปีสิ้นสุดวันที่ ๓๐ กันยายน ๒๕๖๕

(หน่วย : บาท)

	๒๕๖๕	๒๕๖๔
รายได้		
รายได้จากงบประมาณ	๒๑,๔๖๑,๕๙๑,๔๔๔.๘๘	๑๖,๖๓๖,๘๓๑,๖๖๔.๖๘
รายได้จากการขายสินค้าและบริการ	๑,๓๑๓,๔๐๓,๖๙๑.๓๙	๑,๗๖๑,๙๒๒,๖๐๑.๙๔
รายได้จากการอุดหนุนและบริจาค	๒๔๐,๙๐๐,๕๑๕.๒๗	๔๑๖,๔๘๒,๔๒๗.๙๗
รายได้อื่น	๖๐,๔๙๖,๑๑๕.๐๘	๒๙,๑๕๐,๖๐๑.๙๗
รวมรายได้	**๒๓,๐๗๖,๓๙๑,๗๖๖.๖๒**	**๑๘,๘๔๔,๓๘๗,๒๙๖.๕๖**
ค่าใช้จ่าย		
ค่าใช้จ่ายบุคลากร	๖,๙๗๓,๖๗๕,๕๔๙.๗๖	๖,๙๒๘,๗๕๒,๓๘๘.๐๘
ค่าบำเหน็จบำนาญ	๒,๐๓๓,๖๘๕,๑๑๘.๒๖	๑,๘๑๖,๘๕๗,๙๒๙.๑๖
ค่าตอบแทน	๒๓๗,๑๓๘,๖๒๙.๑๖	๓๗๐,๗๑๔,๑๑๘.๑๙
ค่าใช้สอย	๕๕๓,๖๗๐,๙๑๒.๕๒	๕๔๙,๕๓๕,๐๓๔.๔๒
ค่าวัสดุ	๖,๕๓๔,๕๘๘,๑๓๕.๒๓	๗,๘๐๖,๗๘๐,๖๒๓.๕๐
ค่าสาธารณูปโภค	๗๘๐,๐๙๓,๗๔๙.๒๑	๗๙๑,๔๒๑,๕๙๓.๑๓
ค่าเสื่อมราคาและค่าตัดจำหน่าย	๑,๒๗๑,๕๖๑,๐๔๔.๕๙	๑,๒๖๑,๐๙๔,๐๒๑.๙๖
ค่าใช้จ่ายจากการอุดหนุนและบริจาค	๒๐,๙๙๐,๘๘๗.๔๑	๑๑๑,๒๕๗,๙๗๗.๕๖
ค่าใช้จ่ายอื่น	๓๑,๗๙๙,๖๔๒.๐๗	๒๘,๔๕๔,๒๕๒.๔๑
รวมค่าใช้จ่าย	**๑๘,๔๓๗,๒๐๓,๖๖๘.๒๑**	**๑๙,๖๖๔,๘๖๗,๙๓๘.๔๑**
รายได้สูง/(ต่ำ)กว่าค่าใช้จ่ายสุทธิ	๔,๖๓๙,๑๘๘,๐๙๘.๔๑	(๘๒๐,๔๘๐,๖๔๑.๘๕)

ส่วนที่ ๔
สถิติผู้ต้องขัง
PRISONER STATISTICS

ตารางที่ ๑ สถิตินักโทษเด็ดขาด แยกตามกำหนดโทษตามหมายศาล
สำรวจ ณ วันที่ ๓๐ กันยายน ๒๕๖๕

แยกตามกำหนดโทษ	ชาย	หญิง	รวม	ร้อยละ
ไม่เกิน ๓ เดือน	๓๖๕	๓๗	๔๐๒	๐.๑๙
จำคุกกว่า ๓-๖ เดือน	๑,๒๕๕	๑๘๐	๑,๔๓๕	๐.๖๘
จำคุกกว่า ๖ เดือน-๑ ปี	๕,๒๒๑	๔๔๓	๕,๖๖๔	๒.๖๙
จำคุกกว่า ๑-๒ ปี	๒๔,๖๙๑	๓,๕๖๕	๒๘,๒๕๖	๑๓.๔๔
จำคุกกว่า ๒-๕ ปี	๖๗,๕๓๔	๘,๑๗๕	๗๕,๗๐๙	๓๖.๐๑
จำคุกกว่า ๕-๑๐ ปี	๓๑,๖๔๗	๓,๖๙๒	๓๕,๓๓๙	๑๖.๘๑
จำคุกกว่า ๑๐-๑๕ ปี	๒๑,๒๙๓	๓,๓๖๖	๒๔,๖๕๙	๑๑.๗๓
จำคุกกว่า ๑๕-๒๐ ปี	๙,๐๒๔	๑,๔๕๔	๑๐,๔๗๘	๔.๙๘
จำคุกกว่า ๒๐-๕๐ ปี	๑๙,๒๔๖	๒,๗๒๗	๒๑,๙๗๓	๑๐.๔๕
จำคุกมากกว่า ๕๐ ปีขึ้นไป	๘๗๐	๑๐๙	๙๗๙	๐.๔๗
จำคุกตลอดชีวิต	๒,๘๐๑	๓๖๔	๓,๑๖๕	๑.๕๑
ประหารชีวิต	๔๔	๘	๕๒	๐.๐๒
ไม่สามารถระบุได้	๒,๐๔๑	๑๐๗	๒,๑๔๘	๑.๐๒
รวมผู้ต้องราชทัณฑ์ทั้งสิ้น	**๑๘๖,๐๓๒**	**๒๔,๒๒๗**	**๒๑๐,๒๕๙**	**๑๐๐.๐๐**

ตารางที่ ๒ สถิตินักโทษเด็ดขาด แยกตามโทษที่ยังเหลือจะต้องจำต่อไป
สำรวจ ณ วันที่ ๓๐ กันยายน ๒๕๖๕

โทษที่ยังเหลือจะต้องจำต่อไป	ชาย	หญิง	รวม	ร้อยละ
ไม่เกิน ๓ เดือน	๑๐,๖๔๖	๑,๑๙๙	๑๑,๘๔๕	๕.๖๓
จำคุกกว่า ๓-๖ เดือน	๑๐,๑๓๙	๑,๒๖๓	๑๑,๔๐๒	๕.๔๒
จำคุกกว่า ๖ เดือน-๑ ปี	๒๓,๙๖๓	๓,๐๘๙	๒๗,๐๕๒	๑๒.๘๗
จำคุกกว่า ๑-๒ ปี	๓๘,๕๗๒	๔,๘๖๕	๔๓,๔๓๗	๒๐.๖๖
จำคุกกว่า ๒-๕ ปี	๔๑,๗๑๙	๕,๐๒๔	๔๖,๗๔๓	๒๒.๒๓
จำคุกกว่า ๕-๑๐ ปี	๒๔,๗๓๒	๓,๖๐๑	๒๘,๓๓๓	๑๓.๔๘
จำคุกกว่า ๑๐-๑๕ ปี	๑๑,๔๗๖	๑,๘๗๘	๑๓,๓๕๔	๖.๓๕
จำคุกกว่า ๑๕ ๒๐ ปี	๖,๑๘๔	๑,๑๖๑	๗,๓๔๕	๓.๔๙
จำคุกกว่า ๒๐-๕๐ ปี	๑๓,๔๙๕	๑,๖๓๘	๑๕,๑๓๓	๗.๒๐
จำคุกมากกว่า ๕๐ ปีขึ้นไป	๑๖๘	๒๒	๑๙๐	๐.๐๙
จำคุกตลอดชีวิต	๒,๔๘๔	๓๕๒	๒,๘๓๖	๑.๓๕
ประหารชีวิต	๒๙๓	๒๒	๓๑๕	๐.๑๕
ไม่สามารถระบุได้	๒,๑๖๑	๑๑๓	๒,๒๗๔	๑.๐๘
รวมผู้ต้องราชทัณฑ์ทั้งสิ้น	**๑๘๖,๐๓๒**	**๒๔,๒๒๗**	**๒๑๐,๒๕๙**	**๑๐๐.๐๐**

ตารางที่ ๓ สถิตินักโทษเด็ดขาด แยกตามอายุ
สำรวจ ณ วันที่ ๓๐ กันยายน ๒๕๖๕

แยกตามอายุ	ชาย	หญิง	รวม	ร้อยละ
ไม่เกิน ๑๘ ปี	๑๗๒	๑๗	๑๘๙	๐.๐๙
กว่า ๑๘-๒๐ ปี	๓,๐๓๙	๒๖๑	๓,๓๐๐	๑.๕๗
กว่า ๒๐-๒๑ ปี	๒,๘๔๑	๒๕๖	๓,๐๙๗	๑.๔๗
กว่า ๒๑-๒๕ ปี	๑๙,๖๔๐	๒,๐๗๕	๒๑,๗๑๕	๑๐.๓๓
กว่า ๒๕-๓๐ ปี	๓๖,๘๔๓	๔,๑๘๘	๔๑,๐๓๑	๑๙.๕๑
กว่า ๓๐-๓๕ ปี	๓๕,๙๐๓	๔,๗๕๔	๔๐,๖๕๗	๑๙.๓๔
กว่า ๓๕-๔๐ ปี	๓๔,๗๖๗	๔,๓๓๕	๓๙,๑๐๒	๑๘.๖๐
กว่า ๔๐-๔๕ ปี	๒๔,๘๑๕	๓,๓๑๔	๒๘,๑๒๙	๑๓.๓๘
กว่า ๔๕-๕๐ ปี	๑๒,๗๐๑	๒,๐๖๒	๑๔,๗๖๓	๗.๐๒
กว่า ๕๐-๖๐ ปี	๑๑,๐๓๘	๒,๒๐๖	๑๓,๒๔๔	๖.๓๐
มากกว่า ๖๐ ปี ขึ้นไป	๓,๔๑๓	๖๗๐	๔,๐๘๓	๑.๙๔
ไม่สามารถระบุได้	๘๖๐	๘๙	๙๔๙	๐.๔๕
รวมทั้งสิ้น	**๑๘๖,๐๓๒**	**๒๔,๒๒๗**	**๒๑๐,๒๕๙**	**๑๐๐.๐๐**

ตารางที่ ๔ สถิตินักโทษเด็ดขาด แยกตามชั้น
สำรวจ ณ วันที่ ๓๐ กันยายน ๒๕๖๕

แยกตามชั้น	ชาย	หญิง	รวม	ร้อยละ
ชั้นเยี่ยม	๕๑,๐๖๗	๘,๕๒๙	๕๙,๕๙๖	๒๘.๓๔
ชั้นดีมาก	๑๓,๘๐๓	๑,๘๕๖	๑๕,๖๕๙	๗.๔๕
ชั้นดี	๑๖,๑๓๔	๒,๔๒๕	๑๘,๕๕๙	๘.๘๓
ชั้นกลาง	๔๖,๒๗๕	๖,๘๕๕	๕๓,๑๓๐	๒๕.๒๗
ชั้นต้องปรับปรุง	๓๑,๙๐๕	๒,๖๘๗	๓๔,๕๙๒	๑๖.๔๕
ชั้นต้องปรับปรุงมาก	๒๒,๗๐๓	๑,๕๙๔	๒๔,๒๙๗	๑๑.๕๖
ยังไม่ระบุชั้น	๔,๑๔๕	๒๘๑	๔,๔๒๖	๒.๑๑
รวมทั้งสิ้น	**๑๘๖,๐๓๒**	**๒๔,๒๒๗**	**๒๑๐,๒๕๙**	**๑๐๐.๐๐**

ตารางที่ ๕ สถิตินักโทษเด็ดขาด แยกตามจำนวนครั้งที่ต้องโทษ
สำรวจ ณ วันที่ ๓๐ กันยายน ๒๕๖๕

จำนวนครั้งที่ต้องโทษ	ชาย	หญิง	รวม	ร้อยละ
ต้องโทษครั้งที่ ๑	๑๐๑,๐๑๙	๑๖,๘๖๑	๑๑๗,๘๘๐	๕๖.๐๖
ต้องโทษครั้งที่ ๒	๕๗,๓๙๕	๕,๔๐๖	๖๒,๘๐๑	๒๙.๘๗
ต้องโทษครั้งที่ ๓	๑๗,๔๘๖	๑,๒๒๙	๑๘,๗๑๕	๘.๙๐
ต้องโทษครั้งที่ ๔	๔,๔๙๙	๓๑๕	๔,๘๑๔	๒.๒๙
ต้องโทษ ๕ ครั้งขึ้นไป	๒,๐๑๑	๑๕๙	๒,๑๗๐	๑.๐๓
รวมต้องโทษมากกว่า ๒ - ๕ ครั้งขึ้นไป	๘๑,๓๙๑	๗,๑๐๙	๘๘,๕๐๐	๔๒.๐๐
จัดกลุ่มไม่ได้	๓,๖๒๒	๒๕๗	๓,๘๗๙	๑.๘๔
รวมทั้งสิ้น	**๑๘๖,๐๓๒**	**๒๔,๒๒๗**	**๒๑๐,๒๕๙**	**๑๐๐.๐๐**

ตารางที่ ๖ สถิตินักโทษเด็ดขาด แยกตามลักษณะความผิด
สำรวจ ณ วันที่ ๓๐ กันยายน ๒๕๖๕

แยกตามลักษณะความผิด	ชาย	หญิง	รวม	ร้อยละ
ความผิดเกี่ยวกับทรัพย์	๑๐๑,๐๑๙	๑๖,๘๖๑	๑๑๗,๘๘๐	๕๖.๐๖
พ.ร.บ.ยาเสพติด/สารระเหย	๕๗,๓๙๕	๕,๔๐๖	๖๒,๘๐๑	๒๙.๘๗
ความผิดต่อชีวิต	๑๗,๔๘๖	๑,๒๒๙	๑๘,๗๑๕	๘.๙๐
ความผิดต่อร่างกาย	๔,๔๙๙	๓๑๕	๔,๘๑๔	๒.๒๙
ความผิดเกี่ยวกับเพศ	๒,๐๑๑	๑๕๙	๒,๑๗๐	๑.๐๓
ภยันตรายต่อประชาชน	๘๑,๓๙๑	๗,๑๐๙	๘๘,๕๐๐	๔๒.๐๐
อื่น ๆ (หลายประเภท เช่น พรบ.ป่าไม้, การพนัน, อาวุธปืน,พรบ.คนเข้าเมือง, ลหุโทษฯลฯ)	๓,๖๒๒	๒๕๗	๓,๘๗๙	๑.๘๔
รวมทั้งสิ้น	**๑๘๖,๐๓๒**	**๒๔,๒๒๗**	**๒๑๐,๒๕๙**	**๑๐๐.๐๐**

ตารางที่ ๗ สถิตินักโทษเด็ดขาด พ.ร.บ.ยาเสพติดฯ แยกตามประเภทตัวยา สำรวจ ณ วันที่ ๓๐ กันยายน ๒๕๖๕

ประเภท	ชาย	หญิง	รวม	ร้อยละ
เมทแอมเฟตามีน (ยาบ้า)	๑๑๖,๐๙๗	๑๔,๘๖๔	๑๓๐,๙๖๑	๗๕.๙๐
ยาไอซ์	๑๖,๑๙๘	๒,๙๒๙	๑๙,๑๒๗	๑๑.๐๙
กัญชา	๑,๑๑๔	๖๓	๑,๑๗๗	๐.๖๘
เฮโรอีน	๕๘๔	๖๔	๖๔๘	๐.๓๘
พืชกระท่อม	๔๑๗	๑๙	๔๓๖	๐.๒๕
แอมเฟตามีน	๒๔๒	๓๑	๒๗๓	๐.๑๖
เมทิลีนไดออกซีเมทแอมเฟตามีน (ยาอี)	๑๘๓	๓๘	๒๒๑	๐.๑๓
ฝิ่น	๑๓๘	๒๘	๑๖๖	๐.๑๐
โคคาอีน(โคเคน)	๗๔	๓๑	๑๐๕	๐.๐๖
มอร์ฟีน	๑๕๐	๑๑	๑๖๑	๐.๐๙
อื่นๆ	๔๙๑	๕๖	๕๔๗	๐.๓๒
ไม่ระบุตัวยา	๑๖,๙๐๓	๑,๘๐๙	๑๘,๗๑๒	๑๐.๘๕
รวมทั้งสิ้น	**๑๕๒,๕๙๑**	**๑๙,๙๔๓**	**๑๗๒,๕๓๔**	**๑๐๐**

ตารางที่ ๘ สถิตินักโทษเด็ดขาด พ.ร.บ.ยาเสพติดฯ แยกตามประเภทคดี สำรวจ ณ วันที่ ๓๐ กันยายน ๒๕๖๕

ประเภทความผิด	ชาย	หญิง	รวม	ร้อยละ
เสพ	๖,๙๐๐	๓๖๔	๗,๒๖๔	๔.๐๐
ครอบครอง	๒,๕๘๘	๓๑๙	๒,๙๐๗	๒.๐๐
เสพและครอบครอง	๙,๑๘๖	๗๓๖	๙,๙๒๒	๖.๐๐
รวมประเภทเสพ	๑๘,๖๗๔	๑,๔๑๙	๒๐,๐๙๓	๑๑.๖๕
จำหน่าย	๑๓,๑๐๓	๒,๐๐๔	๑๕,๑๐๗	๙.๐๐
ครอบครองเพื่อจำหน่าย	๑๑๑,๘๒๑	๑๕,๔๑๕	๑๒๗,๒๓๖	๗๔.๐๐
อื่น ๆ (ผลิต/นำเข้า/ส่งออก ฯลฯ)	๑,๖๑๖	๓๔๙	๑,๙๖๕	๑.๐๐
รวมประเภทจำหน่าย	๑๒๖,๕๔๐	๑๗,๗๖๘	๑๔๔,๓๐๘	๘๓.๖๔
ผู้ต้องขังคดียาเสพติดที่จัดประเภทไม่ได้	๗,๓๗๗	๗๕๖	๘,๑๓๓	๕.๐๐
รวมทั้งสิ้น	**๑๕๒,๕๙๑**	**๑๙,๙๔๓**	**๑๗๒,๕๓๔**	**๑๐๐**

ตารางที่ ๙ สถิตินักโทษเด็ดขาด พ.ร.บ.ยาเสพติดฯ แยกตามประเภทอายุ สำรวจ ณ วันที่ ๓๐ กันยายน ๒๕๖๕

แยกตามอายุ	ชาย	หญิง	รวม	ร้อยละ
ไม่เกิน ๑๘ ปี	๑๐	๐	๑๐	๐.๐๑
กว่า ๑๘-๒๐ ปี	๒,๖๙๔	๒๔๒	๒,๙๓๖	๑.๗๐
กว่า ๒๐-๒๑ ปี	๒,๓๙๔	๒๒๓	๒,๖๑๗	๑.๕๒
กว่า ๒๑-๒๕ ปี	๑๖,๔๗๕	๑,๘๒๓	๑๘,๒๙๘	๑๐.๖๑
กว่า ๒๕-๓๐ ปี	๓๑,๑๓๔	๓,๖๐๙	๓๔,๗๔๓	๒๐.๑๔
กว่า ๓๐-๓๕ ปี	๓๐,๑๘๗	๔,๐๒๘	๓๔,๒๑๕	๑๙.๘๓
กว่า ๓๕-๔๐ ปี	๒๙,๒๐๙	๓,๕๗๘	๓๒,๗๘๗	๑๙.๐๐
กว่า ๔๐-๔๕ ปี	๒๐,๔๑๗	๒,๖๘๔	๒๓,๑๐๑	๑๓.๓๙
กว่า ๔๕-๕๐ ปี	๙,๘๘๐	๑,๕๘๕	๑๑,๔๖๕	๖.๖๕
กว่า ๕๐-๖๐ ปี	๗,๗๘๓	๑,๖๓๑	๙,๔๑๔	๕.๔๖
มากกว่า ๖๐ ปี ขึ้นไป	๑,๗๘๕	๔๗๘	๒,๒๖๓	๑.๓๑
ไม่สามารถระบุได้	๖๒๓	๖๒	๖๘๕	๐.๔๐
รวมทั้งสิ้น	**๑๕๒,๕๙๑**	**๑๙,๙๔๓**	**๑๗๒,๕๓๔**	**๑๐๐**

ตารางที่ ๑๐ สถิติการรับตัว
สำรวจ ณ วันที่ ๓๐ กันยายน ๒๕๖๕

ประเภท	นักโทษเด็ดขาด		ผู้ต้องขังระหว่าง				รวม		รวมทั้งสิ้น
			อุทธรณ์ฎีกา		พิจารณา-ไต่สวน-สอบสวน				
	ชาย	หญิง	ชาย	หญิง	ชาย	หญิง	ชาย	หญิง	
รับตัวตามหมายศาล	๓๑๘	๗๓	๒,๔๖๗	๓๑๓	๔,๙๖๙	๖๓๐	๗,๗๕๔	๑,๐๑๖	๘,๗๗๐
ปฏิบัติผิดเงื่อนไขพักการลงโทษ	๒๖	๕	๐	๐	๐	๐	๒๖	๕	๓๑
ปฏิบัติผิดเงื่อนไขวันลดวันต้องโทษ	๒	๐	๐	๐	๐	๐	๒	๐	๒
หนีจับได้หรือกลับเข้ามามอบตัวเอง	๐	๐	๐	๐	๐	๐	๐	๐	๐
รวมทั้งสิ้น	**๓๔๖**	**๗๘**	**๒,๔๖๗**	**๓๑๓**	**๔,๙๖๙**	**๖๓๐**	**๗,๗๘๒**	**๑,๐๒๑**	**๘,๘๐๓**

ตารางที่ ๑๑ สถิติการปล่อยตัวแบบไม่มีเงื่อนไขและมีเงื่อนไข
สำรวจ ณ วันที่ ๓๐ กันยายน ๒๕๖๕

ประเภท	นักโทษเด็ดขาด		ผู้ต้องขังระหว่าง				รวม		รวมทั้งสิ้น
			อุทธรณ์ฎีกา		พิจารณา-ไต่สวน-สอบสวน				
	ชาย	หญิง	ชาย	หญิง	ชาย	หญิง	ชาย	หญิง	
ปล่อยตัวตามหมายศาล	๓,๖๙๒	๔๗๒	๔๘๗	๓๗	๓๘๖	๖๐	๔,๕๖๕	๕๖๙	๕,๑๓๔
ปล่อยตัววันลดวันต้องโทษ	๕๙	๑๒	๐	๐	๐	๐	๕๙	๑๒	๗๑
อภัยโทษปล่อยตัว	๖,๙๕๒	๑,๐๔๙	๙	๔	๖	๑	๖,๙๖๗	๑,๐๕๔	๘,๐๒๑
ได้รับพักการลงโทษ	๓๗๕	๔๐	๐	๐	๐	๐	๓๗๕	๔๐	๔๑๕
หนี	๐	๐	๐	๐	๐	๐	๐	๐	๐
ตาย	๓๘	๑	๑๑	๐	๘	๑	๕๗	๒	๕๙
ประหารชีวิต	๐	๐	๐	๐	๐	๐	๐	๐	๐
รวมทั้งสิ้น	**๑๑,๑๑๖**	**๑,๕๗๔**	**๕๐๗**	**๔๑**	**๔๐๐**	**๖๒**	**๑๒,๐๒๓**	**๑,๖๗๗**	**๑๓,๗๐๐**

ตารางที่ ๑๒ สถิตินักโทษเด็ดขาด ปล่อยตัวแบบมีเงื่อนไข
สำรวจ ณ วันที่ ๓๐ กันยายน ๒๕๖๕

ประเภทความผิด	ชาย	หญิง	รวม	ร้อยละ
ปล่อยตัววันลดวันต้องโทษ	๕๙	๑๒	๗๑	๐.๘๓
ได้รับพักการลงโทษ	๓๗๕	๔๐	๔๑๕	๔.๘๘
อภัยโทษปล่อยตัว	๖,๙๖๗	๑,๐๕๔	๘,๐๒๑	๙๔.๒๙
รวมทั้งสิ้น	**๗,๔๐๑**	**๑,๑๐๖**	**๘,๕๐๗**	**๑๐๐.๐๐**

สถิติผู้ต้องขังชาวต่างประเทศ

ผู้ต้องขังชาวต่างประเทศ แยกตามเพศ

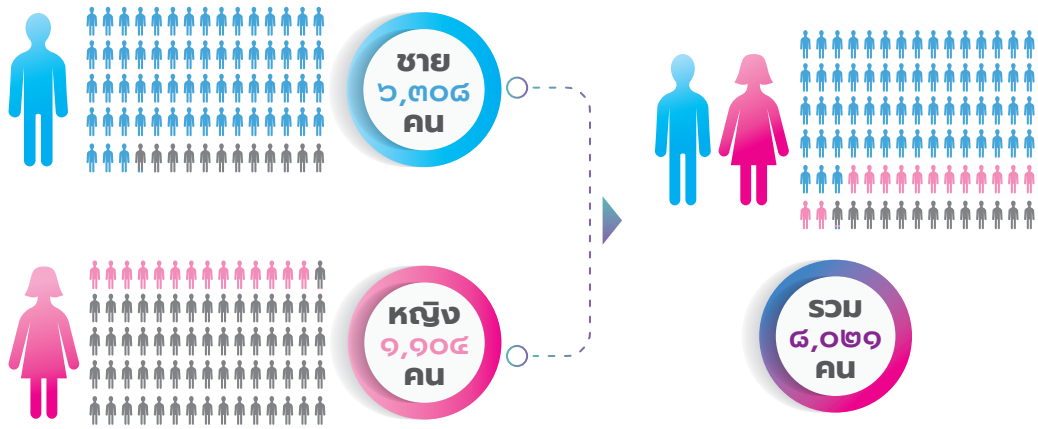

ผู้ต้องขังชาวต่างประเทศ มากที่สุด ๑๐ อันดับ

๑. พม่า ๓,๔๕๒ คน	๖. มาเลเซีย ๑๖๑ คน
๒. ลาว ๑,๓๐๐ คน	๗. เวียดนาม ๗๕ คน
๓. กัมพูชา ๖๒๖ คน	๘. ไต้หวัน ๕๗ คน
๔. จีน ๒๕๑ คน	๙. อินเดีย ๓๖ คน
๕. ไนจีเรีย ๑๙๑ คน	๑๐. ปากีสถาน ๒๘ คน

ความสำเร็จของกรมราชทัณฑ์ในการคืนคนดีสู่สังคม

ไอศกรีมสายโจร

อภิชาติ จุนสนิท

ผู้พ้นโทษจาก เรือนจำจังหวัดพระนครศรีอยุธยา
จำหน่ายไอศกรีม พร้อมเปิดขายแฟรนไชส์

มี ๑๑ สาขา

๑. เสนา
๒. อยุธยา
๓. เกาะล้าน
๔. ลพบุรี
๕. บางแสน
๖. นครสวรรค์
๗. ฉะเชิงเทรา
๘. เสาไห้ สระบุรี
๙. เคหะร่มเกล้า ลาดกระบัง
๑๐. ศรีราชา
๑๑. พัทยา

Contact

- ๐๙ ๒๒๖๒ ๖๘๑๘
- Note Chunsanit
- จังหวัดพระนครศรีอยุธยา แยกเสนา ทางไปผักไห่อยู่ซ้ายมือ

ขนมตาล แม่จำรัส

สุวิมล สุขอุดมโชคชัย

ผู้พ้นโทษจาก ทัณฑสถานหญิงกลาง

- ขนมตาล มีจำหน่ายทุกวัน
- ขนมกล้วยและขนมมันม่วง รับทำตามสั่ง
- ราคากล่องละ ๓๐ บาท และ ๗๐ บาท

Contact

- ๐๙ ๙๔๑๕ ๔๗๙๘ หรือสั่งผ่านแอปโรบินฮู้ด
- ขนมตาล แม่จำรัส
- สาขา ๑ เพชรเกษม ๖๙ หมู่บ้านอรุณทอง ๒ เลขที่ ๔๒/๒๖๒ ซอยเลียบคลองภาษีเจริญฝั่งเหนือ ๘/๑ แขวงหนองแขม เขตหนองแขม กทม.

  สาขา ๒ ตลาดเช้าวัดชัยฉิมพลี แขวงบางแวก เขตภาษีเจริญ กทม.

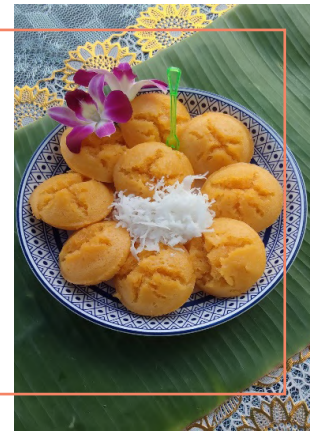

* **หมายเหตุ** ได้รับความยินยอมจากผู้พ้นโทษในการเปิดเผยข้อมูลเรียบร้อยแล้ว

ขี้คุกเขียนรูป

วรรณวัฒน์ หาญรุ่งเรืองกิจ

ผู้พ้นโทษจาก เรือนจำพิเศษธนบุรี

จำหน่ายงานศิลปะจากอดีตผู้ต้องขัง

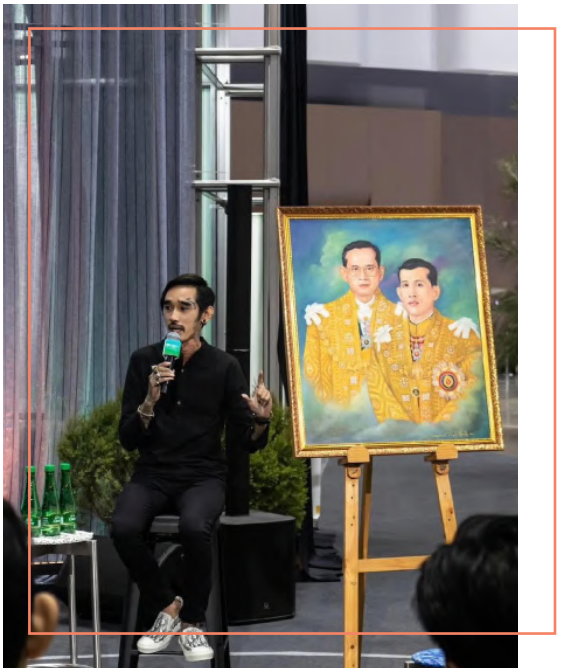

Contact

๐๘ ๐๒๕๖ ๓๑๓๔

ขี้คุกเขียนรูป

Line ID : bomkeekook

ฮาลาลปันสุข by นะดา

ปุณณมี สุขยิ่ง

ผู้พ้นโทษจาก ทัณฑสถานหญิงนครราชสีมา

จำหน่ายก๋วยเตี๋ยวเนื้อตุ๋น เค้กกล้วยหอมนมสด ปลอดผงชูรสและกัญชา มีบริการส่ง Robinhood Grab Lineman

Contact

๐๙ ๖๙๘๓ ๖๔๕๘

ร้านฮาลาลปันสุข

ซอยสามัคคี ๑๘ หรือเข้าทางซอยสถิตยุทธการ ๓ ถนนติวานนท์ ๔๘ อ.เมือง จ.นนทบุรี

* **หมายเหตุ** ได้รับความยินยอมจากผู้พ้นโทษในการเปิดเผยข้อมูลเรียบร้อยแล้ว

สถาบันเพื่อการยุติธรรมแห่งประเทศไทย กับความร่วมมือในการคืนคนดีสู่สังคม

Contact Us

+66945655150

RestartAcademy@tijthailand.org

facebook.com/restartacademy

www.restart.academy

999 ถ.แจ้งวัฒนะ แขวงทุ่งสองห้อง เขตหลักสี่ กรุงเทพมหานคร 10210

ครัวตั้งต้นดี...

- เป็นศูนย์อาหารภายในสถาบันเพื่อการยุติธรรมแห่งประเทศไทย (TIJ) ขนาด 150 ที่นั่ง
- เป็นสถานที่ในการฝึกอบรมและการทดลองปฏิบัติจริงด้านธุรกิจอาหาร สำหรับผู้เข้าร่วมโครงการโรงเรียนตั้งต้นดี
- เป็นครัวกลางสำหรับการบริการจัดเลี้ยงทั้งในอาคารและนอกสถานที่ รวมทั้งนำส่งไปยังร้านสาขาย่อย และการสั่งอาหารแบบเดลิเวอรี่ในอนาคต

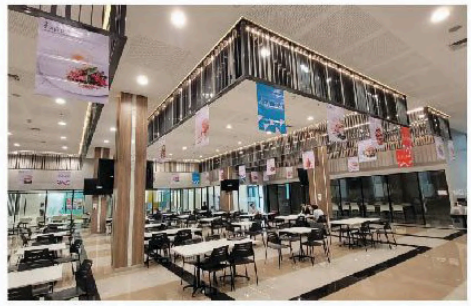

จากความร่วมมือระหว่างเครือข่ายภาครัฐ ภาคเอกชน ภาคประชาสังคม ส่งผลให้ตั้งแต่ธันวาคม 2565 ถึงกันยายน 2566 ***"ครัวตั้งต้นดี"*** มีผู้เข้าร่วมโครงการทั้งสิ้น 32 คน

ผู้เข้าร่วม 5 จาก 32 คน สามารถประกอบอาชีพได้ด้วยตนเอง

เมื่อครัว... ไม่ใช่แค่พื้นที่ปรุงอาหาร แต่เป็นจุดเริ่มต้นของการสร้าง...

"โอกาสครั้งที่สอง"

โรงเรียนตั้งต้นดี

โครงการ ***"โรงเรียนตั้งต้นดี"*** ริเริ่มโดยสถาบันเพื่อการยุติธรรมแห่งประเทศไทย เพื่อเป็นพื้นที่สำหรับผู้ที่พ้นโทษจากเรือนจำในการเสริมสร้างความพร้อมด้านอาชีพ จิตใจ และสังคม โดยผู้เข้าร่วมโครงการจะได้พัฒนาทักษะที่จำเป็นในการทำงานและทักษะชีวิตผ่านการเรียนรู้ในห้องเรียนและการปฏิบัติจริง เพื่อให้พวกเขาได้เริ่มต้นใหม่ในฐานะสมาชิกของสังคมอีกครั้งอย่างมีประสิทธิภาพ

คณะผู้จัดทำ

คณะที่ปรึกษา

อธิบดีกรมราชทัณฑ์

รองอธิบดีกรมราชทัณฑ์	ฝ่ายบริหาร
รองอธิบดีกรมราชทัณฑ์	ฝ่ายปฏิบัติการ
รองอธิบดีกรมราชทัณฑ์	ฝ่ายพัฒนา
รองอธิบดีกรมราชทัณฑ์	ฝ่ายวิชาการ

คณะผู้จัดทำ

นางสาวพิมพ์พร เนตรพุกกณะ	ผู้อำนวยการกองยุทธศาสตร์และแผนงาน
นางสาวศิรินภา นาคธน	ผู้อำนวยการกลุ่มงานติดตามและประเมินผล ปีงบประมาณ ๒๕๖๖
นางชมพูนุท ภักดีบุตร	ผู้อำนวยการกลุ่มงานติดตามและประเมินผล
นางสาวมณีรัตน์ พฤฒิวนาสัณฑ์	นักวิเคราะห์นโยบายและแผนงานชำนาญการ
นางสาวรัตน์นฤมล ทรัพย์ประมูล	เจ้าพนักงานธุรการชำนาญงาน
นางสาวแพรไพลิน โคตรพรม	นักทัณฑวิทยาปฏิบัติการ
นายศิริศักดิ์ หงษ์สิริ	นักจัดการงานทั่วไปปฏิบัติการ
นางสาวญิศา ย้อยแก้ว	นักวิชาการคอมพิวเตอร์
นางสาวนิชาภา กองทรัพย์โต	นักวิเคราะห์นโยบายและแผน
นางสาวรัตยา ดงภูยาว	นักวิเคราะห์นโยบายและแผน
นางสาวอาทิตยา จุ้ยเส่ย	นักวิเคราะห์นโยบายและแผน

ควบคุมการออกแบบและพิสูจน์อักษร

นางชมพูนุท ภักดีบุตร	ผู้อำนวยการกลุ่มงานติดตามและประเมินผล
นางสาวนิชาภา กองทรัพย์โต	นักวิเคราะห์นโยบายและแผน
นางสาวอาทิตยา จุ้ยเส่ย	นักวิเคราะห์นโยบายและแผน

ขอขอบคุณหน่วยงานที่เอื้อเฟื้อข้อมูลและภาพประกอบ

สำนักผู้ตรวจราชการกรม	กองทัณฑปฏิบัติ	กองทัณฑวิทยา
กองพัฒนาพฤตินิสัย	กองกฎหมาย	กองบริการทางการแพทย์
สำนักงานเลขานุการกรม	กองบริหารการคลัง	กองบริหารทรัพยากรบุคคล
กลุ่มงานจริยธรรมกรมราชทัณฑ์	กลุ่มงานตรวจสอบภายใน	กลุ่มพัฒนาระบบบริหาร
สถาบันพัฒนาข้าราชการราชทัณฑ์	เรือนจำ/ทัณฑสถานทั่วประเทศ	
สถาบันเพื่อการยุติธรรมแห่งประเทศไทย (องค์การมหาชน)		